大公報

Ta-Kung-Pao
123 Connaught Road, C.
Hong Kong

督印人 費彝民

經中國人民郵電部登記認爲新聞紙類
廣東人民郵政管理局執照第十五號
第二萬零一百七十七號
今日出紙兩張半
零售港幣壹毫
每月本港三元外埠七元

地址 香港干諾道中一二三號
經理部電話 四八〇三六
編輯部電話 四八〇四六
電報掛號8778
廣州辦事處 惠吉西路二坊二號

干諾道中一二三號有利有限公司承印

長春造出拖拉機
首批鐵牛型拖拉機出世
天津龍煙鋼鐵公司半年建成四座中型高爐

【本報綜合報道】工業在新年中的生產捷報正連續傳來。

▲正在建設中的長春拖拉機製造廠，最近裝配出第一批二十二台拖拉機。

長春拖拉機廠是一九五八年動工興建的一座現代化拖拉機製造廠。它生產的鐵牛—四〇型拖拉機，是四十四馬力的膠輪式萬能拖拉機，適用於東北地區耕地、耙地、播種、除草、收割等農活，還可以用來帶動排灌機械和農業加工機械。

▲天津龍煙鋼鐵公司最近有一座二百五十五立方米的中型高爐建成投入生產。這是河北省去年下半年以來建成的第四座中型高爐。這座高爐的安裝工期只用了兩個月，比職工們在這以前建設的另一座高爐快了一倍。

▲山東省張店鋼鐵廠新建三號高爐，已在元旦正式投入生產。到四日止，這座高爐已産生鐵二百零一噸。高爐有效容積爲一百立方米，建設工期是三個月零二十天。

▲濟南鋼鐵廠新建無縫鋼管車間，已在一月九日正式投入生產。這個車間從去年十二月三十一日建成後，到今年一月八日，共已試軋出七十六毫米的無縫鋼管二百六十一噸，據檢查試驗，質量全部達到一級水平。按照設計，這個車間每年生產的鋼管，可以製造二千台機車所需的鍋爐鋼管。

▲南京化學工業公司磷肥廠新建的赤磷車間本月四日投入生產。按照設計能力，這個車間現在開工的第一套黃磷設備，每年生產的黃磷可製造農藥「敵百蟲」五千五百噸，足夠四千萬畝稻田或五千五百萬畝甜菜地殺除害蟲之用；如果用來製造赤磷，足夠滿足全國現有火柴廠的需要。

▲一座每年可以大修八百到一千輛車輛的汽車修理廠，最近在柴達木盆地噶爾穆市建成並正式投入生產。從此在柴達木盆地和青藏公路上的一些汽車，可以就近大修，不必再到西寧和蘭州去大修了。

蘇大使昨入白宮
傳赫魯曉夫口信

【路透社華盛頓十一日電】白宮宣佈，蘇聯大使緬希科夫曾要求會見艾森豪威爾，轉達赫魯曉夫的口信，他將在十一日國際標準時間十七時到訪白宮。

緬希科夫剛於上週自蘇聯度過延長了的假期後返華盛頓。

深圳建設日益完備
華僑服務社擴建 供千五百人食宿
可容千餘人看電影的禮堂已建成

【中國新聞社深圳十一日電】爲廣大華僑和港澳同胞來往家鄉當經之地的深圳，近年來建設一新，常常引起人們強烈的今昔之感。

解放前的深圳，處處是荒涼的小河和山野。火車站是一所破舊的木棚，附近僅有兩所磚瓦房屋：一所是聳立在羅湖山上的英國海關人員和國民黨反動派鉅私官員的別墅，另一所是廣東軍閥陳濟棠的爪牙開設的「又興公司」。「又興公司」內設有賭場、煙館和娼寮，是陳濟棠專門用來騙取過往華僑、港澳同胞以及附近農民錢財的工具；它還在這裏豢養了一批謀財害命的惡棍。「又興公司」的前面是一個人工湖，後門是深圳河，那些盤剝了民脂民膏的官僚惡霸經常在湖裏泛舟作樂，被壓榨剝削得走投無路的華僑、港澳同胞和農民就跳入深圳河自盡。當地曾流行有一首民謠：「有錢人遊前湖，沒錢人跳後河」。解放以前，不少回國的華僑和同鄉的港澳同胞經過這裏受盡了風險，丟光了行李，耗完了資金，甚至斷送了性命。他們稱這個地方叫「鬼門關」，很多人把經過這裏回鄉視爲畏途。

解放後，隨着祖國建設事業的飛躍發展，政府對華僑和港澳同胞的關懷設施日多，深圳也換了嶄新的面貌。現在，當僑胞們一走過羅湖橋，立即就有海關、華僑服務社的工作人員來幫助拿行李，扶老攜幼，與羅湖橋緊緊相連的是三道避風雨走廊。在海關的進口處擺着許多供休息的藤椅，並設有茶水、食品和日用品供應站。進口之後是海關人員檢查行李的地方。凡是存放在這裏的行李，不會受風吹雨打，也不會弄亂；需要托運的行李可以從這裏辦理簡便手續以後，直接托運到全國各地。原來的沼澤地帶，現在已經建起了一個水電設備齊全的華僑旅行服務社，在花木掩映中聳立着上十座平房和一座三層樓的大廈，還有專門的餐廳、華僑倉庫和一個能容上千人看電影的禮堂。這個服務社能同時居住六百多旅客。

深圳車站是橙黃色的嶄新建築，面積達六百平方米，樓上有貴賓休息室、更衣室、衛生室、餐廳和民族形式的花棚，樓下有閱覽室、候車室、供銷部，可以同時容納千餘旅客，地面全部是水磨石舖成。車站北面還有一個花園。每天，平均有三列客車來往於廣州、深圳之間，每逢節日爲了方便華僑及港澳同胞回鄉省親，還增加車次。

幾年來經過深圳回國的華僑在十三萬人以上，來往的港澳同胞更難以計數。他們都在這裏深深感到祖國像母親的懷抱一樣溫暖。最近，由印度尼西亞回來的幾批僑胞，沒有禦寒衣服，華僑服務社都爲他們準備了棉衣、棉被，生病的又及時得到免費治療。

爲了適應目前大批華僑回國的需要，深圳華僑服務社正在擴建，不久這個服務社就能同時安頓一千五百名僑胞的食宿，海關、車站也在積極部署，準備各項接待工作。

爲農業現代化培養人才
全國在十年內需要百萬高中級技術員
初級農業技術人員需要量更多

【中國新聞社北京十一日電】人民日報今天發表社論，要求用「兩條腿走路」的方法培養技術人才。

社論指出，多快好省地建設我們偉大的社會主義國家，就必須進行廣泛地、深刻地文化革命和技術革命，必須要有一支強大的科學技術隊伍。例如，在七年到十年的時間內全國要培養的一百萬高級和中級的農業技術人員，和數量更多的初級技術人員，才能適應農業現代化的發展形勢。因此，有計劃地培養科學技術人才，不斷地補足生產發展的需要，是保證社會主義建設高速度發展的極其重要的條件。

社論說，單單依靠全日制學校來培養技術人員，遠遠不能適應社會主義建設高速度發展的需要。根據一九六〇年國民經濟計劃的初步方案估計，明年約需補充高等和中等專業專門人員二十萬人左右，而明年高等和中等工業學校預計畢業生十三萬人左右，仍不敷很多。在七年到十年時間內，全國需要一百萬高級和中級的農業技術人員和更多的初級技術人員，而現在全國只有農業技術人員十七萬人。社論認爲，形勢已經很明白，在培養技術人材方面，也必須採取「兩條腿走路」的方法，在統一性與多樣性相結合，普及和提高相結合，中央全面規劃與地方分工相結合的原則下，除了全日制學校，擔負培養技術人才任務以外，工礦、企業、機關、人民公社都要舉辦各種型式的業餘技術學校，調動社會上各方面辦學校的積極性，以最快的速度、用最少的資金，培養更多的技術人才。

編者註：在我國國民經濟發展過程中，新的問題不斷出現。農業現代化是今後經濟建設的重要任務，而需執行此任務，在人材方面，七到十年內就需要高級和中級農業技術人員一百萬人。這是一個大數目，顯示我國建設規模何等宏大。但是與我國六億五千萬人口相比，則百萬之數不過佔六百五十分之一耳，假以七至十年的時間，輔以「兩條腿走路」的方針，其完成計劃可計時而待。人口多，人材亦多，中國有了人的資源，豈不是建設必定成功的保證。

躍進見聞

在小客廳裏

汽車開不過去了，馬路上堆滿了大型的鋼材；我們下了汽車，被帶到一間簡單到可以稱爲簡陋的客廳裏。

不要小看這個客廳，牆上掛着金日成、明尼赫和許多其他國家的領導人的照片，他們都來這裏參觀過。也是在這裏，我們聽到了一個最動人的故事。

那是前年大煉鋼的時候，各地需要煉鋼、軋鋼的設備，大廠來不及做了，有些部件拿到小廠來做，上海建設機器廠也接到了任務。

老太爺機器

建設機器廠是五個二、三十人的小廠合併起來的，有些是修船工人，有些是紡織機零件的修理工人，有些是打鐵的工人。幾十台舊機床，大多已用過二三十年的了。合併之後，這個廠最大的一架機床，已有八十幾歲的高齡了。從廠長起，差不多都是工人出身，不要說工程師，連個技術員也沒有。

交下來的任務是六千台鍋駝機，另外三十三套煉鋼轉爐上的大部件要他們加工，每件都有四噸重、十來呎長。

老工人一番話

本來，他們一年只做一百七十多台鍋駝機，現在一加加到六千台，還要替煉鋼設備加工。這個任務接不接呢？廠方召集工人開了個會，大家商量商量。正在大家七嘴八舌時，一位老工人開腔了。

「這還有什麼好討論的！我們從前沒有鋼，在日本人手上吃了三年六角粉，這苦頭不能再吃了。支援煉鋼的任務，說什麼也要接下來。」這一番話，就算把任務接下來了。可是，怎麼完成任務呢？大家一核計，要一年完成這麼多工作，要加二百多工人，十二台機床。這麼多工人，這麼多機床，一下子那裏去找？老工人可沒有給這個問題難倒。機床不夠嗎？自己造！一下子就搞了二十八台「土」機器。工人不夠嗎？多動腦筋，改進設備，改善工作方法，提高工作效率，一個人也不加！

蠻吃牛

困難當然還多着呢。要加工的煉鋼部件，一件就是四噸重，往機床上一放，就把機床壓壞了。怎麼辦呢？窮人自有窮辦法，工人們出主意，用千斤頂把部件頂起，讓機器加工。後來，他們索性把大部件放在地上來加工，稱爲「蠻吃牛」。當時，廠房太小，有些大部件放不下，只好在露天加工。工人們自豪地說：他們是「天當廠房，地當機床」。

一年中，工人們一遇困難就動腦筋，想辦法，解決困難；提出了不知多少技術革新的建議，其中重大的就有九十一項。就這樣，憑着熱情、勤勞和智慧，他們出色地完成了大躍進，一年產值合人民幣七百八十多萬元，比上一年增了九倍！

螞蟻出世了

去年，任務更大了，要造更大的轉爐部件（每件十噸），要造兩套軋鋼機，十三套化肥設備。化肥製造機也不簡單，每套都有七層樓高。

有了前年的經驗，工人們膽子更大了，辦法也更多了。一年提出的重大技術革新建議而採用的，達到五百項左右。部件太大了，一個車頭加工來不及，就用幾個車頭同時加工，有的車頭放在地下，有的掛在部件上，有的吊起來，可以來回移動。最多的時候，一個部件同時用九個車頭加工。

就這樣，現在已世界聞名的「螞蟻啃骨頭」的工作方法出世了。工人們用各種生動的名詞來形容他們的工作方法，幾個車頭同時加工一個部件，就稱爲「螞蟻群攻」，更多的車頭就稱爲「螞蟻隊伍」，那些能移動的車頭就稱爲「能飛能跳的螞蟻」。就這些生動的名詞，也閃耀着工人們的智慧。

螞蟻和蛆蟲

李源

提起螞蟻，不由得不想到一個外國記者，他把中國勞動人民比爲螞蟻，因而賺了一些美元。像這種記者，旣寄生，又糜爛，倒是不折不扣的蛆蟲。

中國的勞動人民的確勤勞，有組織，但這只是一方面。他們還有另一方面：他們有把國家建設起來的宏偉的志願和奔騰的熱情，他們有化腐朽爲神奇的智慧，建設機器廠的工人就表現着這種高貴的品質。這一切，蛆蟲當然是永遠不能了解的。

這一台重達一百八十二噸的化肥設備——高壓氮氫混合氣體壓縮機，是採用「螞蟻啃骨頭」的方法，用小機床製造出來的。

布魯克到台叫囂
美要在金馬動武
公然向記者表示繼續與中國爲敵

【路透社台北十一日電】美陸軍部長布魯克，十一日聽取了一連串有關台灣地區軍事形勢的簡要報告。

布魯克正視察美軍在台的裝備情況。他於十日抵達這裏時曾向記者說，美國將助國民黨阻止「對國民黨防衛圈任何部份的侵略」。他將於十二日離此赴沖繩之前視察國民黨的奈克導彈營。

奈克導彈是於一九五八年八月由美國政府移交給國民黨軍隊的。導彈營設於台北附近。

布魯克一行打算在十二日中午赴沖繩，以繼續他的遠東視察旅行。

按：布魯克十日在台北招待記者時表示，美國軍隊要繼續與中國人民爲敵，並且暗示將在金馬動武。

有人問他，美蔣協防條約管轄的地區和該條約範圍以外的地區有什麼區別？他回答說：「不，我根本不把它們作任何區別。」他說，「如果我用中華民國這個名詞來指台灣，它就包括它的整個範圍。」

編者註：布魯克說：「如果我用中華民國這個名詞來指台灣，它就包括它的整個範圍」。這就是自封「世界領導者」的口吻，人家的「範圍」可以由他隨便「指」來「指」去的。

形勢對他不利，他就替蔣介石指個小圈圈，甚至把蔣介石一腳踢開，「指」出個什麼「福摩薩共和國」的圈圈，想以此阻撓中國人民解放台灣。當然，他也妄想有一天有可能用手一指，就把整個中國「指」成美國的。

對於這種喜歡「指」來「指」去之人，只有一個辦法，就是斬掉他的指頭。

我國第一台電動拖拉機試製成功

這是在哈爾濱松江拖拉機廠試製成功的新產品。用這種拖拉機牽引一部三鏵犁，每小時可耕十畝地。（新華社記者劉恩澤攝）

台火車出軌爆炸
15節車卡和一倉庫全燬

【本報訊】台北消息：台灣八日發生火車爆炸案，損失達新台幣一千萬元以上。這一天上午五時許，有火車貨卡一列，滿載汽油、柴油等物由高雄駛出，在抵達彰化附近時，因火車出軌引起汽油爆炸，焚燬車卡十五節之多。附近的一座倉庫也被波及，化爲灰燼。

據台灣報紙報道，被焚的十一節車卡中，有兩卡各載汽油十噸，四卡各載柴油二十噸，一卡裝柴油十八噸，其餘被焚各卡，亦滿載化學肥料、食鹽、粉渣和桕油。被焚燬的鐵路倉庫，則存有燕打粉及機器。

印尼猛抽作家稅
作家表強烈不滿

【安塔拉社雅加達十一日電】印度尼西亞著名作家兼劇作家阿爾他多爾說，印尼政府提高向作家抽稅以充實國庫之舉，已引起印尼作家的強烈反感和批評。阿爾他多爾直率地說，印尼將作家稅提高百分之十五到二十之舉，是「反動的」措施。

他接着對印尼政府提出警告說：「當心一點，這種反動措施必將引起重大的後果。」

法國「家樂牌」(CALOR S.A.) 電器廠重要啓事

本廠自一九六〇年正月起委聘發利洋行爲遠東區總代理關於本廠各種產品銷售事宜及業務聯絡請統與發利洋行（地址：德輔道中二十六號四樓 電話：三七一四四 二〇七一五）洽商爲荷

法國家樂電器廠
比羅高蒙 謹啓

美報論蘇發射大火箭
蘇聯威信更提高
美政界人士惶恐不安

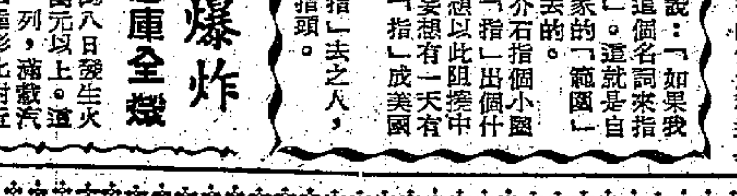

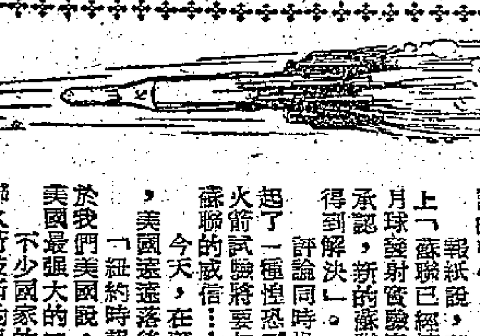

【據新華社北京十日電】據塔斯社報道：蘇聯即將向太平洋中部發射強大火箭的消息，繼續在西方引起強烈的反應。

美國「華盛頓郵報和時代先驅報」以「蘇聯將要發射的超級火箭在美國產生深刻印象」爲題刊載了專題評論。評論說，這一消息「出其不意地吸引了多數的人」，而且迅速成爲科學界和政界熱烈談論的中心。

報紙說，美國的科學家們特別注意到，在實際上「蘇聯已經擁有了足以發射載人的地球衛星和向月球發射實驗室的強大火箭了」。美國的科學家們承認，新的蘇聯火箭「可能很快地使宇宙飛行問題得到解決」。

評論同時提到，蘇聯火箭在美國政界人士中引起了一種惶恐不安的心情，它寫道，「蘇聯未來的火箭試驗將要加強了它在高級會談中的地位，提高蘇聯的威信……」。

今天，在美國的報紙評論中，普遍地承認在建造火箭和研究宇宙空間方面，美國遠遠落後於蘇聯的嚴重局面。

「紐約時報」說，「在建造宇宙火箭方面，俄國又把美國拋得更遠了。對於我們美國說，要想趕上蘇聯現在的水平，還得要好幾年。」這家報紙指出，美國最強大的「阿特拉斯」火箭的射程比蘇聯所擁有的火箭射程要小得多。

不少國家的報紙都認爲，蘇聯的這一新的事件使整個世界震驚，他們對蘇聯火箭技術的迅速發展感到驚訝，同時，他們也無法懷疑蘇聯火箭技術的可靠性。

我購古巴白糖
兩國簽第一個貿易協定
五萬噸古巴糖輸入中國

【本報北京十日專電】中華人民共和國與古巴在十二月三十一日簽訂了一項協定，購買古巴糖五萬噸，價格每磅二分九厘三美金，全部貨物於一月二日運出。

這是兩國第一個貿易協定，係按照互利精神，經過友好商談，由中國糧食出口公司及古巴貿易當局簽訂。

美歌舞團要到台演出
台灣報紙大潑冷水
反對耗外匯輸入美式娛樂

【本報訊】台北消息：美國的「朱碧麗歌舞團」將於春節期間到台灣演出。有一種宣傳說它是「罕有而神奇」的歌舞團，是用「全部美國化的佈景和道具」。台北「自立晚報」爲此發表文章，反對從美國輸入這種美式娛樂。

該報說：「在這水災節約命令仍屬有效的時候，對於要用外匯去進口的娛樂，不管是多麼『罕有』或『神奇』，我們始終反對。」該報以爲，在此「以命令要國民少吃肉類以換取外匯的時候，不能把寶貴的外匯去化費在眼睛的享受上；因此，以前我們反對白雪溜冰團再度來台，現在也不贊成讓那純美國化的娛樂來作『闖關』的試探。」

文章最後說：「尤有進者，該團宣傳用全部美國化的佈景和道具，即意味着如果用中國化的佈景與道具就必將遜色得多。但是，……國產傢具旣不亞於洋貨，何以美式佈景就可作爲宣傳資料？」文章又罵那些專靠外國人吃飯的「康白度」，說「康白度的命運，如今已趨於沒落」，他們替外國人做的宣傳，也必然「遭受到大衆的指摘」。

編者註：「康白度」者，吃洋人飯而又替洋人說話者也。其命運「已趨於沒落」，但台灣卻暫時還是這類人物的一個小天地。因此，美國人，不管是老爺或將軍、阿貓或阿狗，凡到台灣耐亂，均如入無人之境。而如胡適之流，甚至連一些屬於消遣性的小說也不肯放過，一定要把中國式的武俠小說彈得一錢不值，把美國式的偵探小說捧得天花亂墜，以盡其「康白度」之職。

不過，其「趨於沒落」之命運是不可改變的，問題只是早幾天、遲幾天而已。

若干中央機關
肉類牛奶自給

【中國新聞社北京十一日電】中央國家機關在已經實現一畝地一頭豬的基礎上，繼續發展機關副業生產。

在過去一年裏，中央國家機關廣大幹部除了參加各種義務勞動以外，還普遍參加機關組織的副業生產，進行勞動鍛鍊。現在，中央國家機關在北京西郊已擁有一百六十多個農副業家畜家禽基地，飼養的家畜家禽共有豬一萬二千多頭，牛六百多頭，羊六千六百多隻，兔四千一百多隻，魚一百三十萬尾，雞鴨三萬五千多隻。各機關擁有的耕地，到去年十月底已達到一萬一千畝，實現了一畝地一頭豬的指標。現在，北京西郊不僅是機關幹部勞動鍛鍊的基地，同時也是機關副食品生產的基地。有些單位已經做到了肉食、牛奶自給有餘。

美艦又侵閩領海
我提第80次警告

【新華社北京十一日電】一月十一日十一時五十分至十七時三十分，美國軍艦一艘侵入我福建省白犬、海壇地區海域。對於美國軍艦的這種軍事挑釁，我外交部發言人奉命提出第八十次嚴重警告。

國際政治陰謀

借反猶之腥風 興好戰之惡浪

人民日報譴責西德反猶非偶然

【中國新聞社北京十一日電】人民日報今天發表題爲「一個值得注意的國際政治陰謀」的評論，強烈譴責目前正在資本主義世界蔓延的反猶太人運動。

評論指出，大規模的反猶運動不但從西德開始，而且也是以西德爲中心的。這絕不是偶然的。在以美國爲首的西方帝國主義集團的庇護下，西德當局在整個戰後時期，不但沒有肅清軍國主義和納粹主義的勢力，而且還竭力加以扶植。他們進行軍事新武裝，恢復軍火工業，起用納粹戰犯，並且用徹底把復仇主義和法西斯主義的精神灌輸給西德的青年一代。現在西德的軍隊、司法機關、外交部門以及其他國家機構中充斥着前納粹黨徒和形形式式的納粹分子。同時，各種各樣的法西斯組織，也像雨後春筍似地建立起來，並且逐漸地聯合成爲全國性的團體。他們公然把希特勒奉爲「神明」，瘋狂地叫囂要「解放東方地區」，「保障德意志人的空間」和「消滅沒有價值的生命」。

評論接着說，目前的反猶事件，顯然是法西斯主義復活的一個危險的信號。人們都還記得，法西斯主義者總是慣於利用反猶運動，來煽動種族主義和民族沙文主義情緒，以作爲他們迫害民主力量、準備戰爭和進行侵略的一種手段。在第二次世界大戰期間，法西斯德國曾經殺害了六百萬猶太人（佔全世界猶太人總數的三分之一），從而在人類歷史上留下了最殘酷、最可恥的一頁。

評論進一步指出，反猶的目的之一是想掀起新的反共浪潮，打擊民主進步力量。西柏林當局已經開始逮捕共產黨人，這是一個值得注意的情況。

評論最後說，目前在資本主義世界蔓延的反猶挑撥活動，顯然是國際反動勢力的一種陰謀。他們想以挑起種族仇恨的法西斯行爲來離間各國人民，煽動「冷戰」，阻撓國際局勢的趨向緩和。對於這種情況，一切愛好和平的人們尤其需要保持高度的警惕。

【路透社柏林（東區）十一日電】民主德國全國陣線十一日主張「把西德的排猶主義，法西斯主義和軍國主義」等問題，提出五月舉行的最高級會議討論，並由東西德政府參加討論。

眞招牌

斯派達爾住宅被塗上卐字徽

【法新社法國．歐倫十一日電】北大西洋公約集團中歐軍司令、西德斯派達爾將軍在楓丹白露附近的住宅，被人用柏油在正門和旁邊的小門上塗了好幾個卐字徽誌。這些卐字符號大約有一呎高。

東京示威阻岸赴美簽軍約

日各界組共同戰線

文化界訪社會黨等商進行組織

執政黨內部醞釀叫岸信介下台

【法新社東京十一日電】日本各文化團體一個代表五百餘人舉行示威，反對岸信介赴美簽訂美日「安全條約」。在進行之前，還有一個大會，參加的都是日本著名的作家、藝術家和文化團體的會員，他們通過了一項決議「要用一切辦法，阻止岸信介赴美簽約」。

在示威之後，代表們訪問了社會黨、總評和反安全條約大會秘書處，要求當「此事業」組織共同戰線。

估計有一千學生將於十六日阻止岸信介動身。

【合衆國際社東京十一日電】在日本現執政黨自由民主黨內部，正越來越滋長着這樣的一種情緒，即認爲岸信介執政時間已經太長，他應該是下台的時候了。

因此，這個即將赴華府和美國簽訂新「安全條約」的岸信介，對於他今年的未來政治生涯，不能說是高枕無憂的。

自由民主黨中的有力人物河野一郎，就曾經公開地提出，要岸信介一俟締訂日美新的「安全條約」後，立刻下台。

岸信介執政於一九五七年二月廿五日，那時前任首相石橋湛山因病辭職。岸又於一九五八年六月十二日總選舉之後，再度組成第二次岸內閣。按技術說來，岸信介內閣在衆院不被解散重選的情況下，可以維持到一九六二年五月二十二日（衆院議員任期每屆爲四年）。

但是，如果岸信介不能再度當選爲自由民主黨的總裁的話，他就必須辭去政府首相的職務。日本政壇中有這樣一條君子協定，即在衆院中任何一個政黨所佔席次最多，這個政黨的總裁即爲首相。

現在，自由民主黨中至少已有兩個黨的領袖人物，已提議要將定於明年一月進行黨內總裁的選舉，要提前到今年舉行。

運雪蓋麥　防旱保墒

最近山東各地普降瑞雪。臨沂市涑河人民公社社員抓緊時機，向麥田裏運雪蓋麥，防旱保墒。（新華社記者任宗森攝）

婦女被美兵剃光頭

南朝鮮議會要調查

並要求向美提強硬抗議

【合衆國際社漢城十一日電】南朝鮮國民議會十一日決定對「婦女被剃光頭的事件」展開正式的調查。

國民議會這次調查將決定政府採取什麼步驟以防止同樣事件發生。

議會指定外交事務委員會，內政委員會和司法委員會進行調查，並將調查結果向議會大會報告。

議員金貞武（譯音）在提出這項動議的時候，認爲這次剃頭事件是一種不人道的行動，並要求政府向美國政府提出強硬抗議以防止此事件再次發生。他又促請政府採取措施，使妓女遠離南朝鮮的外軍基地。

美軍發言人十一日一早些時候表示，第八軍當局如果要對剃光妓女頭的三個士兵採取什麼行動的話，不久即可宣佈。

美軍硬說三名朝鮮婦人闖入兵營，故予以剃光頭處分。依同理，美軍一師人現在駐紮在人家南朝鮮土地上，這一師人的官兵亦當全部以剃光頭處分。即或現在不剃，將來亦必遭剃光。君不知：「善剃頭者，人亦剃其頭」乎！

艾爾索普譏諷美政府立場

美國並無裁軍誠意

艾克「尋求和平」之話不能相信

【新華社北京十日電】據塔斯社紐約訊：評論員艾爾索普發表在「紐約先驅論壇報」的一篇談裁軍問題的文章，以譏諷的語調評論美國政府在這一重要問題上的立場。

艾爾索普指出，艾森豪威爾在他提交國會的國情咨文中所說的打算爭取世界和平的話不是很令人信服的。他寫道，總統曾表示，「尋求和平」將是他留在白宮最後一年的活動的主題。「但是總統在尋求什麼樣的和平，在什麼樣的條件下尋求和平呢？由於政府在裁軍問題上所採取的奇怪的行動，這些不愉快的問題十分執拗地要求回答。」

艾爾索普說，裁軍問題是艾森豪威爾政府人士自從東西方最高級會議第一次在日內瓦舉行以來屢次討論過的問題。他挖苦地指出，當預期，美國政府在聯合國討論了裁軍問題之後，在一九五五年以來同蘇聯在其他地方舉行的談判中對自己在裁軍問題上的觀點是含混的。但是，在一九五九年七月赫魯曉夫要訪問美國的時候，裁軍問題又成爲非常尖銳的問題了。總統任命了一個以波士頓著名的律師柯立芝爲首的新的委員會來研究裁軍問題和提出某種解決辦法。到了在巴黎舉行的北大西洋公約組織理事會和西方國家政府首腦會議上，美國代表把裁軍問題從議程中勾掉了，他們的奇怪的藉口是，在柯立芝委員會沒有提出報告以前，他們不知道該對這個問題說些什麼。

艾爾索普說，這一切似乎是非常奇怪的，但是更加奇怪的是，雖然美國政府人士能夠就裁軍問題發表演說，但是他們顯然不能談裁軍的可能性，現在柯立芝委員會要研究一項「建設性的」立場，從而使美國能夠「把主動權掌握在自己手裏」。「然而政府中幾乎所有的有關的主要人物都在解決同裁軍有關的主要問題方面對委員會潑冷水。這裏指的當然是裁減核軍備的問題。」美國政府甚至「不想制定一項裁減軍備的計劃」，由於政府的這種立場，柯立芝委員會「只是盲然地對待裁軍問題的解決」。

小BB瓜熟蒂落　大BB一舉得男

小BB棕髮巒漂亮　大哭哇哇夠潑辣

【美聯社巴黎十一日電】被稱爲當前法國「性之象徵」、二十五歲的肉彈影星碧姬芭鐸，十一日一舉得男。據在旁接生的醫生說，大BB與小BB母子均安。

孩子是在十一日凌晨二時三十分出世的，芭鐸不願到醫院中去分娩，這孩子是在她所住的公寓中誕生的。分娩時，她的丈夫查里爾一直隨侍榻旁。孩子重六磅多，取名「尼古拉斯」。

這次接生工作由波里特醫生擔任了，他對記者說：「重六磅多一點，尼古拉斯長得很漂亮，他的頭髮是棕色的，哭起來的聲音確夠潑辣。」

芭鐸在十日晚上就發生胎動，四小時後，她果然「頭胎一舉分娩」成功。芭鐸雖然兩次結婚，但她和前任丈夫、法國電影導演華迪姆，婚後一直無所出。芭鐸在臨盆前就說過，她不高興到醫院裏去生孩子，因爲醫院裏面拘拘束束。爲了準備她在家裏生產，她的家裏布置得就像一個小規模的產科醫院一樣。

去年發生大小事故七十餘宗

美客機失事破紀錄

乘客和駕駛員近三百人喪命

【合衆國際社華盛頓十日電】一九五九年美國民航飛機出事之頻，仍然死亡人數之多，打破了歷史上任何一年的紀錄。

據統計，一九五九年美國民航事件共發生了九次大客機失事事件，共有二百五十名旅客和三十七名駕駛人員喪失了生命。僅有的另一次死亡旅客超過二百名的高紀錄，是一九四七年，那一年曾有二百十九名飛機搭客失事死亡。

同時，一九五九年，美國飛機共發生了六十六次個別事故——包括從降陸時因機輪打不開而撞向機場上的停機棚中，到許多次造成百分之百傷亡的墜機撞機事件。

美國太平洋區空軍將在立川設後勤部

【合衆國際社日本．立川十日電】此間十日宣佈：美國在立川的大型空軍基地將成爲美國在太平洋區的後勤空軍部隊總部。

美後勤空軍司令安德遜在宣佈這項消息時說，美國設在菲律賓的克拉克空軍基地和夏威夷的後勤空軍司令部機構今後除掉小規模的連絡部隊外，將不作活動。

他說，這項調整將自一九六〇年四月一日實行，目的在減少海外積存設備。

立川空軍基地位於東京以西約二十五哩的地方，曾經是美後勤空軍北太平洋區總部。

美日修改安全條約內幕

新華社記者

美國同岸信介政府關於修改日美「安全條約」的談判，經過二十二次會談已經正式結束。美國駐日本大使麥克阿瑟第二在九日已經攜帶雙方達成協議的新條約草案回國。不顧日本人民和各國人民的反對，美日雙方正準備於一月十九日在華盛頓正式簽訂新條約。

是個侵略性軍事同盟

美日雙方企圖新訂的日美「安全條約」決不像它們宣傳的那樣，是一個「防禦性」的「和平條約」，而是一個露骨的以中蘇和全亞洲人民爲敵的侵略性軍事同盟。建立這個公開的軍事同盟首先是爲了適應美國的戰略的需要。在蘇聯發射洲際彈道火箭成功、美國的「大規模報復」戰略破產之初，美國已故國務卿杜勒斯在一九五七年九月十八日就在「外交季刊」上公開主張在蘇聯和中國周圍建立「核武裝地帶」，並且要求日本和西德「核武裝化」。一年以後，美日兩國政府正式開始談判修改「安全條約」。美國的目的是：把日本納入美國的原子戰略體系中，使日本變成它的核戰爭基地，公開實行核武裝，爲美國反動派充當砲灰；並且形成以日本爲核心的東北亞軍事聯盟，完成在亞洲鎮壓社會主義國家和殖民地民族獨立運動的軍事集團網。美國這一侵略陰謀遭到日本人民的強烈反對和各國公衆的譴責。但美日反動派一意孤行，而且隨着東風壓倒西風的形勢愈益明顯，美國統治集團更加緊備戰，妄圖挽回頹勢，更迫不及待地要求簽訂新的日美「安全條約」。美國總統艾森豪威爾去年十二月二日發表聲明促使日本簽訂新條約的時候說是「時機和合乎時宜的」，「因爲我認爲在國際事務目前的這個時期，自由世界保持自身的團結和力量是至爲必要的」。

根據美侵略部署擬訂

新的日美「安全條約」草案的內容充分說明這個條約就是根據美國的這種侵略部署擬訂的。條約第三條規定：兩締約國將「單獨或通力合作貫行不斷而有效的自助和互助，以維護並且發展各自抵禦武裝進攻而具有的能力」。這就規定了日本無限度地加速實行核武裝和復活軍國主義。日本首相岸信介已經不止一次公開宣布日本擁有核武器並不違反憲法。岸信介政府根據這一條款的要求已經擬訂了包含「日美共同作戰的綜合戰略」的第二期六年（一九六〇—一九六五年）擴軍計劃，規定以「裝備導彈爲基本方針」，要大力進行核武裝。擴軍的費用在計劃最後一年要增加到二九〇〇億日元，爲現在的兩倍。當一月中旬岸信介前往美國在新「安全條約」上簽押時，他將隨身攜帶這個擴軍計劃，去取得白宮主人的批准。

日本充當美國侵略鷹犬

用核武器武裝起來的日本軍隊決不是爲了什麼「抵禦武裝進攻」，而是爲了充當美國在遠東發動侵略戰爭的鷹犬。新條約草案規定，日本要繼續向美國提供軍事基地（第六條），美日兩國將共同「採取行動」對付「對於在日本施政權所及的領土上的任何一方發動的武裝進攻」（第五條），並且「在締約國在任何一方認爲遠東的國際和平和安全或者日本國的安全已經受到威脅的時候，隨時進行協商」（第四條）。日本外務大臣藤山愛一郎在解釋新條約的時候說：「如果駐日美軍遭到襲擊，日本也要還擊」。「日本遭到進攻時，有可能迎擊敵人」。根據他還說：「遠東的範圍是，以菲律賓以北、中國的沿岸、（蘇聯）濱海邊區等日本周圍地區」。他還說：美軍可以出動到「中國的內地或蘇聯」，「可以出動到遠東以外的地區」。岸信介更露骨地說：日本「派兵出國並不違反憲法」，日本軍隊「可以在公海上出動」，可以派到國外去「進攻敵人的基地」。因此，新條約使日本承擔了派兵出國、同美國軍隊共同作戰的義務這一點是十分明顯的。

以中蘇兩國爲假想敵

不僅如此，日本外務相藤山還說：新條約是「根據（美國）范登堡決議寫出來的」，它「是一種精神上的約束」。大家知道，美國范登堡決議是美國同「盟國」搞軍事集團的一個法律根據。侵略性的北大西洋公約組織和美蔣、美李、美菲軍事條約都是以這個決議爲基礎成立的。美國根據這個決議，把日美新條約的適用地區擴大到整個遠東，使它和美蔣、美李、美菲條約的「共同防禦地區」相吻合，這就在事實上形成了美國策劃已久的東北亞軍事聯盟。根據這條約，美國可以在「維護遠東和平與安全」的名義下，使日本同蔣介石、李承晚集團和菲律賓的軍隊採取共同行動。岸信介去年三月十九日在國會裏曾經說：日本可能會在沖繩島同美國、南朝鮮、菲律賓等「採取聯合軍事行動」。事實上，美國正在進行這方面的活動。美國去年十月在沖繩召集了有日本、蔣介石集團、李承晚集團的高級軍官參加的會議，討論了綜合利用日本、南朝鮮、台灣的情報網進行「奈克」式導彈發射訓練問題。「赤旗報」透露，這種訓練是以中國和蘇聯爲假想敵國的。隨後，美國太平洋地區武裝部隊總司令費爾特在去年十一月在菲律賓碧瑤召集有日本、菲律賓和蔣介石集團的軍事首腦參加的秘密會議，策劃組織東北亞軍事聯盟。東南亞條約組織秘書長沙拉信也參加了這次會議。去年十二月十一日的「紐約郵報」更透露了美國要把這兩個軍事集團串連起來的陰謀。這家報紙透露，新的日美「安全條約」適用範圍包括朝鮮、台灣、越南、老撾和東南亞條約組織的成員國。最近，一些消息透露，蔣介石、李承晚、吳庭艷等又正在醞釀召開所謂「亞洲反共國家高層會議」，拼湊東北亞軍事聯盟。

「大東亞共榮圈」舊夢

美日反動派這一加緊製造緊張局勢和嚴重危害亞洲和平的部署已引起日本人民和全世界各國人民越來越猛烈的反對。以岸信介爲代表的日本一小撮死硬的軍國主義分子企圖依靠美日軍事同盟，借助美國的力量重新走上軍國主義道路，向亞洲擴張，重溫「大東亞共榮圈」的舊夢。歷史將會證明，他們的算盤將是完全打錯了的。【新華社北京十日電】

冰天雪地喜相逢

——記美蘇探險家在南極的會見

唐鳳

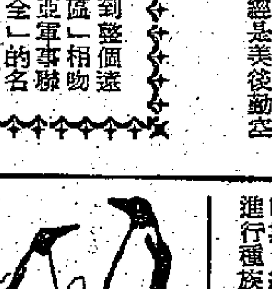

在南極探險的歷史上，人們喜歡談到挪威探險家阿孟森和英國探險家司各脫分別於一九一一年和一九一二年到達南極的事蹟。但是，時間過去四十多年了，現在，南極探險的規模同那時候大不相同了。人類征服自然的力量愈來愈大，這從蘇聯南極探險隊最近越過南極，並在美國南極根據地同美國科學家會面的事實，就可以明顯地看得出來了。

話說在南極營地的美國二十二位探險家，從無線電裏知道蘇聯南極探險隊的遠征隊就要抵達美國營地的消息後，就天天派人到外面去瞭望，等候蘇聯的同行在克服冰天雪地的障礙後，到來營地同他們相會。

上星期一天的早晨——要知道目前是冬季，太陽偏南，南極整月太陽不落，因此所謂早晨，無非指時鐘所指的鐘點而言，太陽在夜裏還是一樣可見——正是濃霧漫天、冷風帶着雪片猛撲人面的時候，隱約聽到一陣軋軋的聲音，蘇聯遠征隊到達美國營地了。

蘇聯遠征隊是什麼樣子呢？這是美國探險家渴望知道的事情。出去一看，原來遠征隊係三列車輛組成。每一組，都由卡可夫型雪地拖拉機牽引，後面是裝在雪橇上的一個營幕式小屋子，再後面是兩輛拖車，拖車上裝着燃料、科學儀器之類。蘇聯遠征隊攜帶物資的總重量達四百噸。活動無線電台也隨遠征隊俱來，電台的活動天線電桿高達一百二十八英尺。

蘇聯遠征隊一共有十六個成員，在征途中他們每天要做十六小時到十九小時的工作，但是他們的工作和生活設備非常齊全。在拖拉機牽引的兩個小屋中，裝着八個睡舖，一個廚房，一個浴室，裏面都有暖氣設備，沖涼時熱水從花灑中源源噴射出來。這一切都不是阿孟森、司各脫時代夢想得到的。

蘇聯這支探險隊是從蘇聯南極根據地米爾尼出發，經歷了一千六百七十英里的里程，方纔到達南極大陸中心，並接着來到美國南極根據地。南極氣溫有時低到零下五十度，拖拉機的履帶往往由於經不起嚴冷而斷裂。路上要通過一座高達一萬英尺的山脈，有時冰地在重壓之下突然下陷，拖拉機就隨而墮入冰塊的裂縫中。碰到這種情形時，另外兩台拖拉機得從路上折回，共同設法營救陷落在冰縫中的拖拉機出險。雖然途中障礙重重，但是蘇聯遠征隊終於達到了訪問美國南極基地的願望。

美蘇兩國探險隊在南極冰天雪地中的喜相逢，是一件動人的事蹟。在美國的營幕中，美國科學家作東款宴遠來的蘇聯同行，席上採用美國南部的菜式，豬扒、煎蛋、煎薯仔之類擺了滿桌，兩國科學家同席暢談，蘇聯探險隊這次遠征的艱苦經歷，在美國探險家中間留下深刻的印象。南極的會見，又增加了美蘇科學家之間的友誼。包括美蘇在內的十二個國家去年十二月已就和平利用南極達成協議。南極勘探事業方興未艾，蘇聯遠征隊這次壯舉，規模是空前的，但也不過是一個開始而已。

新聞資料

排猶活動來龍去脈

裴里

納粹陰魂未息，排猶活動的死灰復燃，瀰漫歐洲，蔓延全世界的排猶活動已成燎原之勢，歐洲各國人民憂心忡忡，深恐屠殺猶太人的歷史重演，因爲當年的納粹，今日已在波恩借屍還魂。有人大聲疾呼：「我們是否要等到納粹的毒氣室重建和死人坑的火灰重燃才起來行動呢？」據曼徹斯特衛報的消息，西德「猶太殉難者同盟會」在無名猶太殉難者紀念碑前獻上的花圈上有這樣的一句話：「我們這裏有謀殺兇手」。

屠殺了六百萬人

全世界人士談起納粹德國屠殺猶太人的暴行，無不髮指，這是曠古未有的大屠殺。從一九三八年至一九四五年間，歐洲各地殉難於卐字旗下的猶太人有六百萬人之多。納粹德國屠殺猶太人的獸行，雖事隔十數載，歐洲人民的記憶猶新。當年納粹到那裏，他們就在那裏搜捕和殺戮猶太人——男人、女人和兒童，唯一的罪狀是因爲猶太人的血管裏流的不是亞利安人的血液。結果，有五百多萬居住在蘇聯、波蘭、法國、比利時、荷蘭、匈牙利及歐洲其他國家的猶太人被屠殺了，而德國本地的猶太人也有五十萬人慘遭殺戮。

猶太人究竟是什麼人呢？猶太人是怎樣地被納粹所屠殺的呢？他們原來居於巴勒斯坦，遠在紀元前七十年，羅馬人侵入巴勒斯坦，當地猶太人大部分被驅逐出去，散居世界各地，而其中以在歐洲居住的爲多。

一九三三年開始排猶

在希特勒統治德國時期，納粹份子瘋狂地進行種族主義宣傳，蠱惑德國人民，胡說德國民族日耳曼族是優秀民族，而猶太人則是劣等民族。一九三三年納粹德國制訂了一系列法律，把猶太人從社會生活各部門、公職、各種職業、學校等排斥出去。這是排猶的肇始。納粹更在宣傳上利用報章雜誌，在教育上利用課本，公開地大規模地侮辱猶太人。一九三八年，納粹德國進一步採取嚴酷措施，迫害猶太人，於是猶太人的教堂被焚燬，猶太人的店舖被搶掠一空，猶太人的財產被掠奪，猶太人集居地建立起來，猶太人並被迫在胸前和背後各佩黃色的星一枚，而猶太人被殘殺已成司空見慣的事。繼後猶太人集中營也建立起來，五十萬猶太人由此一批一批地被殺在毒氣室和死人坑中。

所謂「最後解決」

在德國入侵的國家，對猶太人的迫害比起在德國本土尤爲厲害。自一九三九年起，遍及於歐洲被佔領區的猶太人的謀殺達五百多萬。一九四一年，他們還作出所謂「最後解決」的決定，所謂「最後解決」，就是要消滅猶太人。納粹機關報「黑衣團」公開宣稱：「正因爲只有當最後一個猶太人死去的時候，猶太問題才算解決，所以澳洲其他國家必須認識到德國將來的和平必須是沒有猶太人的和平。」可是希特勒還是棋差一着，他沒有來得及把猶太人殺光，自己已先完蛋。

在波蘭設滅絕營

納粹德國在蘇聯用槍殺、絞刑、毒氣、淹死等方法殺死了成千上萬的猶太人。大量的猶太居民在克里米亞和烏克蘭被殺死。在波蘭，納粹將猶太人驅往滅絕營中，用蒸氣和毒氣行刑。波蘭的特列布林卡滅絕營，從一九四二年七月至一九四三年末，運送犧牲者前去的火車就沒有一天停止過。一九三九年住在波蘭的三百萬猶太人，到一九四六年已不到五萬人，消滅了二百六十萬人以上。在荷蘭，十四萬猶太人被放逐到波蘭，和在波蘭的猶太人同一命運。匈牙利有二十多萬猶太人被裝上火車，送到滅絕營去。

慘無人道的毒氣車

納粹黨徒對猶太人的屠殺採用慘無人道的方式。他們縱火焚燒猶太人居住區的每幢房子，把他們活活燒死。納粹黨徒設立滅絕營，以野蠻的集體屠殺，或施以排槍掃射，或因在毒氣室中，以瓦斯使猶太人窒息而死。一九四二年，他們又發明一種毒氣車，這種車像普通貨車一樣，但當發動開機時，毒氣導入車內，十分鐘後即告喪命。他們就是這樣進行大規模屠殺——瘋狂地殘暴地消滅無辜公民——只是因爲他們是猶太人。

納粹分子成波恩要員

現在的波恩政府對於排猶事件，似乎在裝模作樣地表示關心，可是人們都很清楚地知道：目前在波恩政府高踞要津的人物中，有不少就是當年排猶的納粹份子；阿登納手下的外交官員，大部分是從前希特勒的爪牙；他的國防軍將領根本就是納粹的班底；一千名曾爲希特勒鷹犬的法官，現在又作威作福；在滅絕營中當過「醫生」的傢伙，現在也蠢蠢欲動。在西德的學校裏，希特勒被推崇爲「偉大人物」；納粹時期殉難者的組織被西德政府禁止活動，而納粹組織卻在張牙舞爪。去年八月，「歐洲青年協會」開會時，公然發表宣言，抗議盟國對納粹分子的處罰。這些事實難道都是偶然的事嗎？

天下事

柳州北部建工業區

鋼鐵聯合企業加速興建

電廠聯合機修廠化工廠等開工

【中國新聞社柳州通訊】從柳州火車北站沿柳長公路（柳州至融安縣的長安）北去，正在加寬的公路上，車馬往來仍然擠得很擁擠，滿載着各種建築材料的車子，「隔接着一輛」。公路上，塵煙滾滾，像霧一樣瀰漫着。兩旁樹木的枝葉，都塗上一層淡黃的色彩。入夜，汽車射出一道道光，依然在公路上來回奔馳。看到這種景象，使人聯想到柳北工業區的建設異常繁忙。柳州正處在工業大建設的時期，而且已經進入大建設的高潮了。

柳北工業區開始破土興工，進行大規模的建設，還是一年以前的事。從那時候起，這一片沉睡的土地被喚醒了。廣西第一個鋼鐵聯合企業——柳州鋼鐵廠在這裏興建，在柳北同時興建的還有電廠、水廠、聯合機修廠、化工廠等幾個現代化的大工廠。這些廠主要也是為柳鋼服務的。因此，構成了以柳鋼為中心的柳北工業區。這是柳州在第二個五年計劃期間新興的一個強大的工業基地。

時間只是過了一年，這一帶卻已呈現出嶄新的面貌：廣闊的荒野上建築起了一排排的紅磚瓦房，新修的公路四通八達，幾乎是公路有多長，新房子就散布多遠，還有很多建築物正在大規模地施工；過去野草叢生的土嶺或荒地，如今變成一片平坦的廠區，在平地上屹立着雄偉的高大廠房。難怪有些久離柳州的人來到這裏與舊地說：「啊！我已經不認得路了。」

未曾進過柳鋼高爐工地，遠遠就看見一號高爐高大的黑色爐體了，它像巨人一般屹立着，迎着太陽閃閃發亮。在爐頂的煤氣放散管上，兩面小紅旗迎風飛舞，好像是為高爐的安裝勝利永遠不知疲倦地歡呼跳躍。

柳鋼工地施工緊張

一號高爐爐底提前砌好

煉焦爐部分工程已投入生產

沿着鐵梯爬上四十多米高的爐頂，俯視四周的建築物，更是壯觀，有過三個高大的熱風爐和煙囪並排站着；左邊是鋼筋混凝土結構的礦槽，上面將要鋪上四條軌道，以後火車就從地面直開上來，把礦石卸下礦槽去，從礦槽底下直接到爐頂的斜橋，全部鋼架已安裝完了，目前正在安裝橋中的軌道，將來火車就從這裏自動送礦上爐頂來。安裝工人說：光是支撐斜橋的支柱，就用了十噸鋼材，然而這僅僅是組成高爐的一個小部分而已。建設這樣一個鋼鐵聯合企業，需要的建築器材和資金，數量之多可以由此想見了。

在高爐工地，到處是緊張的施工景象。職工們為了把一號高爐早一天建成投入生產，正在和時間爭速度，在保證質量的前提下，千方百計地加速施工進度。前進中的困難，都一個一個地被突破。有一次，要吊裝三節十幾米長的煤氣管，每節重九噸多，當時，工地只有一台能吊五噸的坦克吊車，怎麼辦呢？起重班長馮萬福和工地標兵邱家才等商量結果，便動手搞技術革新，利用力學原理，把吊車的滑輪改成變輪，增加鋼繩，這樣，坦克吊車的起吊能力便增加了一倍。為了不使吊車往前翻斜，又在尾部配了兩噸重的部件。這樣，坦克從此發揮了潛力，把粗重的煤氣管順利地吊裝起來。

職工們無窮無盡的智慧，在增產節約運動中得到了充分的發揮，他們提出的合理化建議和技術革新措施，一個接着一個。第三工段的工人最近製作管道時，劉維達和曾明春建議使用「套材下料法」，節省了許多鋼板。去年十一月上旬，他們把損耗率從原來的百分之六降低到百分之零點四。全自治區人民關心的柳鋼，目前正在加速建設。柳鋼的建設者們都全力以赴，發揮了衝天的革命幹勁，因而，許多工程一項接着一項的提前完成。三個熱風爐的砌磚工程完成之後，高爐爐底又已提前砌好，築爐的巨大工程正在加緊進行。其它如管道的製作、安裝，出鐵系統的土建部分等等，都在加速施工。為一號高爐出鐵提供燃料的紅旗三號煉焦爐也早已動工興建，並且很快地就有部分工程投入了生產。不久以後，這裏就將出現鐵水奔流、鋼花飛濺的雄偉場面，為柳州市譜寫出廣西僮族自治區工業的發展史頁。

萬頭豬場 福建詔安縣仙閩公社新建萬頭豬場，準備今年計劃養豬五十二萬頭，將做到每人養兩頭豬。

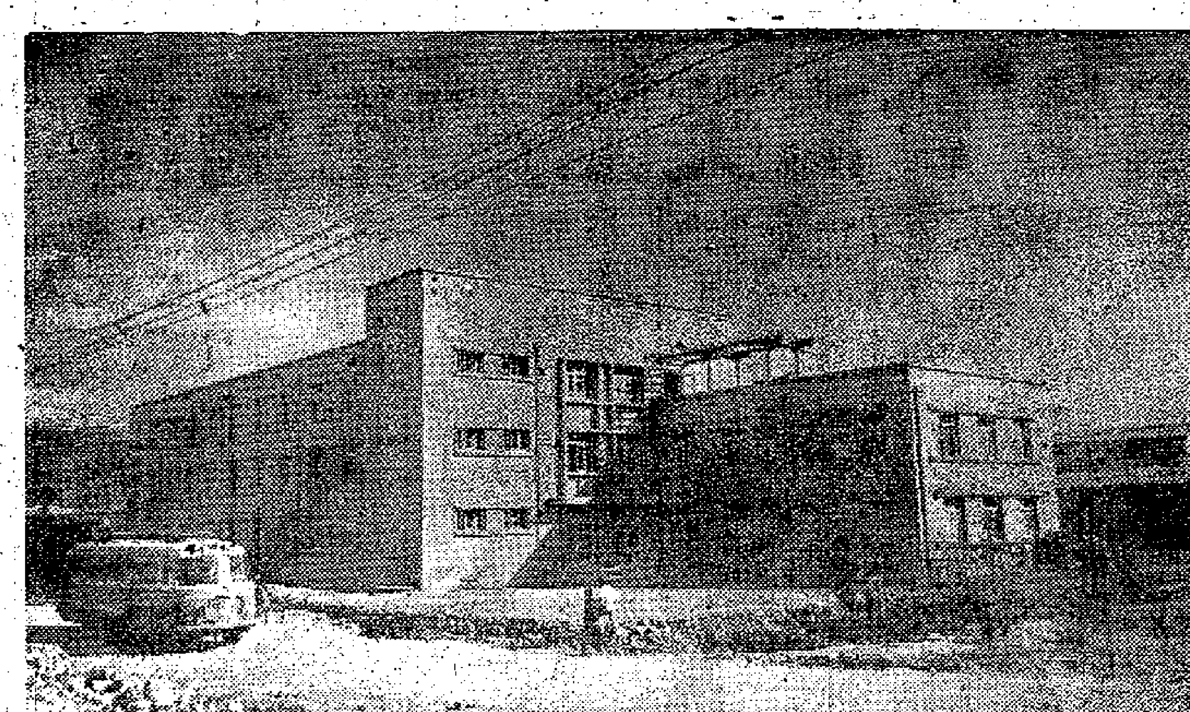

福建華僑招待所落成 新建成的福建華僑招待所，位於福州火車站附近，有七十四個房間，設備優良。

粵煉鐵小土高爐逐步改洋法生產

已有十餘洋法鋼鐵企業建成

【中國新聞社廣州通訊】廣東省小土高爐逐步向小洋高爐過渡。一九五八年，廣東各地建立了幾萬座煉鐵小土高爐。一九五九年初，這些小土高爐歸併成幾十個鋼鐵生產基點，並建成小高爐六百三十四座。經過一年來不斷的整頓提高，全省配套齊全的小高爐總容積目前已有一千八百四十六立方米，年產鐵設計能力達六十三萬噸。這些小高爐分布在全省五十五個鋼鐵企業中；其中已建成較具規模的小型的洋法生產的鋼鐵企業有十多個，佔全省目前配套齊全的高爐設計能力的一半。

這些小型的洋法生產的煉鐵企業，促進了生鐵生產的發展。到去年十二月廿一日，已完成年生產計劃的百分之一百•二。連陽素高鋼鐵廠去年十一月產鐵比八月份提高百分之八十七，全是優質的灰口鐵，成本也逐步降低。韶北鋼鐵廠去年一月到八月份利用系數平均達到一點五，被評為全國小高爐紅旗單位。陽春鋼鐵廠所產生鐵百分之百一級鐵。

台山工業飛躍發展

朱恩

從無到有 從土到洋

十年前的台山縣，是一個根本沒有工業生產的縣份。全縣僅有四、五部手搖式的小型車床，不用說製造機器，就是稍大一些的機器損壞了，也要送到江門或廣州才能修理。但是，今天的台山卻是工廠遍城鄉。幾年來，台山縣不但縣辦工業有很大發展，公社辦的工業和民辦工業也發展起來了。目前全縣已有縣辦廠礦五十二間，公社辦的工廠二百七十七間，還有專為農業生產服務的中、小型廠一千二百四十七間。真的是從無到有，發展神速。

這些廠礦在建立的初期，都只有簡陋的設備，全靠手工操作和體力勞動進行生產。經過兩年來的努力，全縣共已製造了機床設備六百七十一台，使各工廠逐步走向機械化生產。如台山機械廠，生產上已實現了運輸路軌化，起重吊車化，鍛壓電動化，鑄工半機械化，木模生產機械化。斗山農械廠在一年內便製造了各種機床三十八台，由手工勞動變為機械化和半機械化生產。目前全縣已實現機械化和半機械化生產的廠礦已佔百分之四十七點四，手工勞動已減少了百分之四十一點七，手工操作減少了百分之三十六點六。在生產上過去只能製造白口鐵的，現在已能製造灰口鐵了。過去只能製造小農具的，現在已能製造十尺全齒輪車床、蘇式牛頭鉋床、八尺龍門鉋床，一百二十五瓩發電機，及一百五十匹馬力的煤氣機等產品了。

產值計劃 超額完成

台山工業雖然年輕，但它的氣魄是夠大的。每個廠礦的職工都朝氣蓬勃，熱情高漲。因此全縣一九五九年工業生產能超額百分之一十二完成國家計劃，比一九五八年增長了百分之四十八，並提前二十天跨進一九六〇年的生產。一九五九年工業生產的各項指標，都躍進很大，如煤及肥料的產量就比一九五八年增長十五倍以上；電動機增長了七倍多；增產一倍以上的還有煉鐵、酒精、紡織品、肥皂等產品；發電機和硫酸的生產也超額兩倍完成國家計劃。全縣五十六種主要產品中，大增產的佔了四十七種。這樣大的成績是怎樣得來的呢？這要舉一些事例：農具廠的工人，在一年內即改革了二十五種共四十七件機床設備和工具設備，其中有提高工效二十倍以上的十五用萬能機床，和提高工效二十七倍的電動鎚、電動鉋等，使原來需要十八道工序、一百二十個工時才能完成的產品，減為八道工序三十個工時便可以完成。鄭章礦場的打眼工蘇海強，由過去每班打眼一點三米逐步提高到十九米、二十四米，最高達到三十二點五米，創造了全省最高紀錄，他還幫助全組工人，使全組從平均一點二米提高到二十八米。台山的工業，正如一個年青人一樣，具有充沛的精力，為了加快建設好美滿的家鄉，而飛速躍進！

支援農業 成績巨大

台山縣工業的發展，大大支援了農業生產和水利建設。一九五九年白沙華僑水泥廠以一千三百多噸高標號水泥供應水利建設，農民把它稱為「祖家泥」，以紀念祖家已能自力製造，從此不用靠進口了，因此，「紅毛泥」已變成過時的名詞。全縣在一年內共生產了各種小農具一百二十二萬多件，滾珠軸承十二萬套，牛車、手推車九萬多部，竹木器製品五十七萬多件。其中單是斗山公社便生產了各種肥料四百三十九萬多擔，農具和運輸工具十五萬多件。這些工業產品都適時地供應了農業生產和水利建設之用。因此，一九五九年全縣糧食就得特大豐收，水利工程完成迅速，工業支援，功勞不淺。

產品豐富 多采多姿

台山工業的特點還表現在它的產品豐富，多采多姿。如燃料工業除煤以外，還有原油的生產，雖然原油廠的基建不久前才完成，但它也能超額百分之十七完成一九五九年國家計劃，大量製造出汽油和潤滑油。冶金工業除煉鐵以外，還有各種貴重的有色金屬。機械工業除大量製造車床等以外，還大量製造了各種規格的發電機、電動機、碾米機、水泵等農機。化學工業除大量生產硫酸、燒碱、化肥料以外，還有滿天紫屋，多到不可勝數，有松香、酒精、陶瓷、玻璃、紅糖、原麴、皮革、土紙；單台城的工業產品，已達五百種以上。現在台山人可以完全用本縣生產的水泥、石灰、陶瓦與建房屋。台山華僑陶瓷廠生產的碗碟、西紅帕手套很美觀，華僑陶瓷廠生產的「新台山」電芯光度亮，人人讚好；華僑瓷藝廠生產的瓷器遠銷歐洲、英國等國際市場。台山全縣的工人們，雄心勃勃，現又掀起一個更大的生產高潮，爭取一九六〇年的更大成就。

福州硫酸廠已開始生產

每年產硫酸一萬噸

【中國新聞社福州通訊】年產硫酸一萬噸的福州硫酸廠，已經建成並正式投入生產。這個廠的全部生產過程，基本上實現了自動化和半自動化；一年生產的硫酸，可以製造五萬多噸過磷酸鈣肥料，或兩萬六千多噸硫酸錏田粉，或可以乳劑一百三十多萬噸。最近投入生產的廈門杏林農藥廠，一年能產二百六十噸的魚藤精乳劑，可以防治二百萬畝土地的蟲害。第一批產品經廈門市郊熱帶作物試驗場的田間試驗，藥效良好，殺蟲率達到百分之九十八以上。

十萬大山八角豐收

【中國新聞社廣州通訊】廣東十萬大山僮族自治縣，今年東興各族自治縣，八角大豐收。到去年十一月底已收購八角一萬八千零四十一擔，比去年增加將近一倍。去年，東興各族自治縣各人民公社，普遍加強了對八角的護理，新種了八角樹，斬除了八角樹下的雜木和野藤、亂草，使八角得到正常生長。

一批印尼歸國華僑回到廣西大受歡迎

連日遊覽南寧市參觀醫院學校

【中國新聞社南寧十一日電】最近從印度尼西亞歸國的華僑，受到自治區各族人民和歸僑僑眷的熱烈歡迎。其中二十名在一月六日到達廣西僮族自治區的新歸僑們，以十分喜悅的心情遊覽參觀了南寧欣欣向榮的市容。

新歸僑們到廣西醫學院和廣西民族學院參觀時，兩個學院院長和在這兩個學院學習的歸國華僑學生們以及僮、漢、苗、瑤、侗各民族學生，都站立在院門前歡迎客人。主客好像是分別甚久的家人一樣，問長問短。廣西大學校長和印度尼西亞歸國華僑學生，也在如花似錦的校園裏，迎接了新歸僑，並帶領他們參觀。南寧國營農場的場員們還拿新鮮的牛奶和蛋糕、水果等，殷勤地招待了這批回到廣西來參加祖國建設的歸僑。

全國歸國華僑聯合會委員、廣西僮族自治區歸僑會主席曾沛鴻，親自接見了新歸僑，表示親切的慰問。

一雙雙溫暖、親熱的手，一句句慰問、歡迎的言詞，深深感動着每個新歸僑的心。在文島當了一輩子庫房門人的老僑李進才激動地說：「我今年六十七歲了，可是從來沒有受過別人的看重，現在我回到祖國，隨處都受到熱情的歡迎、招待，我永生也不會忘記這件事！」他的女兒李亞順也說：「今後我們要和國內人民一起，努力參加社會主義建設，以報答祖國對我們的關懷、照顧。」

戰勝風水海潮災害

晉江專區糧食高產

去年比前年增產六成九

【中國新聞社泉州通訊】本社記者報道：福建著名僑鄉之一——晉江專區廣大農民，在共產黨的英明領導下，依靠人民公社的強大威力，連續戰勝數次颱風、洪水和海潮災害，取得了一九五九年秋糧特大豐收。全專區二百九十萬多畝秋季糧食作物，總產量達到二十億五千〇九十九萬多斤，比大躍進的一九五八年增產六成九，單位面積產量也有增產三成九。晚稻增產很大，晚稻平均畝產增加七成四，中稻增產三成九，番薯增產六成三。

一九五九年晉江專區秋糧大豐收面積擴大，無論山區、平原、災區、非災區，普遍獲得增產。並出現了許多高產單位和高產田。全專區出現九個晚稻畝產千斤公社；二百九十二個畝產千斤大隊；另外還有八百斤公社十一個，八百斤大隊三百三十個。全區晚稻畝產千斤以上的共有十六萬七千五百多畝，八百斤田二十萬六千畝，萬斤薯一萬一千多畝。

這個專區獲得秋糧大豐收，是廣大農民依靠人民公社優越性，改造自然，戰勝災害的結果。八、九月間，十二級以上的強颱風先後三次在惠安縣等地登陸，全專區沿海各縣都受到猛烈的襲擊。南安美林公社有二萬三千畝秋糧連續五次受到颱風暴雨的侵襲，山洪海潮，全體隊員以「一隊受災，隊隊支援」的共產主義精神，組織三萬七千多人的協作大軍，日夜搶救災苗和補肥。結果全社晚稻平均畝產達到八百斤，比一九五八年增產了九成四。

公社發揮優越性的另一個表現是：各地大辦食堂、托兒所，解放了婦女勞力；調整了交叉插花地，節約大批勞力，為大量改良土壤和全面貫徹農業八字憲法創造了條件。仙遊龍華公社共調整了二千六百多畝社與社之間的交叉插花田，增產了七十八萬多斤糧食，節約了六萬五千多個勞動日。安溪、永春、大田、德化、仙遊等山區的許多公社還利用節約出的勞力，大力改良土壤，使爛泥田、瘦瘠田變成好田，產量都成倍地增加。

全國海帶產量去年增三倍多

閩粵沿海已有養殖區

【中國新聞社北京九日電】中國沿海地區的海帶養殖事業有了迅速的發展。一九五九年全國的海帶養殖面積比一九五八年擴大了五倍多。養殖區域由遼寧、山東等北部沿海地區，迅速向南發展到了江蘇、浙江、福建、廣東。一九五九年的海帶總產量相當於一九五八年的四倍多。高產的如遼寧省旅大養殖場有一百多畝養殖水面，共產鮮海帶二千三百多噸，其中三畝多試驗田平均畝產達二十九噸以上。

服務版

薩爾瓦多市場

極需求農業器械藥物

林銘先生：

香港現在是有貨輸往薩爾瓦多這個中美洲國家的。薩爾瓦多現有人口近二百五十萬，該國的經濟收入完全依靠於輸出咖啡。現在咖啡的國際市價堅強已成過去，反之，由於生產過剩的威脅，咖啡價格正趨於低跌。因此，該國人民趨於種植棉花和增產糧食之後，現已漸重於興建工業，以期發展本國的經濟。

薩爾瓦多政府現正與中美洲其他四個國家進行談判，準備撤銷彼此之間的關稅，並聯合制訂出劃一的對外關稅；目的就是要建立一個「共同市場」。如果這一計劃獲得實現，那末勞工成本低廉和地理環境較佳的薩爾瓦多，將可望興辦許多新工業，以供應五個國家一千萬人口的需要。

薩爾瓦多在貿易上沒有設立限制，貨幣可以自由轉換。當地的工業以加工農產品為主，因為該國沒有什麼礦產資源。咖啡和植棉工業較為發達，故對於特種機器、肥田料、運輸器材、農藥等需求甚大。

現在該國已設立的工業，還有製造水泥、啤酒、汽水、釀酒、紡織布及針織、麵粉、香皂、包袋、火柴、藥品、醃製魚、鞋物、肥脂及油類、樹膠製品、麵包及餅、魚產品及紙製品等部門。另外有些製漆廠、肥料廠及紙盒廠，則已動工建成或正在計劃與建中。因為從長遠來看，當地的生活水準是會提高的，所以對消費品的需求也定將增加。薩爾瓦多政府規定，外國投資者在該國興建新工業，可享受免稅的待遇。

總的來說，薩爾瓦多雖是一個小市場，但如果該國發展經濟的計劃能順利推行，那末這個市場是可望發展得較快的。（龐淵）

珍惜友誼

——藍夜

生活點滴

我們生活在這個都市裏，差不多天天都有機會認識一些新的朋友。如果把新認識的朋友和以前所認識的朋友計算起來，這個數字確實是很大吧？我的朋友有很多是經過朋友介紹才認識，有些在共同工作中認識的。

既然有這許許多多的朋友，但是怎樣才能夠保持我們之間的珍貴友誼呢？很多人在自己有急需的時候，就找朋友幫忙，但是在朋友有急需的時候自己卻掉頭不顧，這是不夠友誼的。

西諺有一句話：「A Friend in need is a friend indeed。」這句話的意思就是「患難之交才是真正的朋友。」從這一點看來，那就是說要關心其他人的利益。

珍貴的友誼是建立在共同求進步彼此關懷的基礎上的。但保持這一點友誼，就要常常關心你的好友的生活，有困難時，盡力幫忙解決。

珍貴的友誼是不容易得來的。有些人為了金錢而鬧翻了，這實在是沒有價值的。

白菜有多少營養

半斤白菜怎樣煮才不損失

大白菜是水分很豐富的蔬菜，含有不少的營養成分。一個人一天吃半斤白菜，就可以得到五十六毫克的鈣（相當於一個人全日鈣需要量的十分之一）。鈣是構成牙齒和骨骼的主要成分，對於生長期的兒童尤為重要。根據科學家的研究，白菜中所含的鈣是很容易被身體吸收和利用的。白菜外面葉子裏含的鈣比內葉多，內葉含鈣百分之○點八六，外葉的含量為百分之三點五一；所以不要把白菜的外葉扔掉。把白菜外葉洗乾淨，放在開水裏燙半分鐘，殺死上邊的細菌和寄生蟲卵，用鹽醃漬些時候，滴上點香油，便是很好吃的鹹菜。

從半斤大白菜裏，人們還可以得到零點一八毫克的胡蘿蔔素（相當於全日胡蘿蔔素需要量的二十分之一）；綠葉的大白菜所含的胡蘿蔔素還要多。胡蘿蔔素到了身體裏可以變成甲種維生素。人體缺乏甲種維他命，除了容易得傳染病外，還容易得夜盲症。冬天，綠葉的大白菜是胡蘿蔔素的可靠來源。

半斤大白菜還能供給人們四十一毫克的抗壞血酸（相當於全日抗壞血酸需要量的二分之一）。抗壞血酸的主要功用是預防和治療壞血病，增加身體對傳染病的抵抗力，促進外傷的癒合。抗壞血酸遇熱容易氧化而被破壞。為了保持白菜裏豐富的抗壞血酸，應該注意烹調方法。要先洗後切，這樣可以減少和空氣的接觸，減少氧化的機會。在熬白菜或做湯的時候，要先把水燒開然後再放白菜，煮的時間不要太長。抗壞血酸在酸性溶液中容易保存，如果用醋溜白菜，或把白菜燙一燙，晾涼後放點糖漬些時候，澆上涼的糖醋汁再吃，就可以使得更多的抗壞血酸。半周歲到一周歲的嬰兒容易得「嬰兒壞血病」，可以給他們煮白菜水喝。

白菜湯是胃液分泌的良好刺激物，另外還有不少的無機鹽和維他命溶在菜湯裏，所以吃完白菜最好連湯也喝了。（津）

呼吸和通風

男女每分鐘呼吸多少次，一小時需要多少空氣。

呼吸是人體進行氣體交換完成體內氧化作用所必需的生理活動。食物進入人體之後，必須通過氧化作用才能變成「能」。氧化需要氧氣，而氧化以後的廢物如二氧化碳則又必須從體內排出。呼吸就是把空氣中的氧氣通過肺臟血管帶到身體各部，再把二氧化碳由身體各部經肺臟血管而排出體外。成年男人每分鐘呼吸十六—十七次，女人每分鐘呼吸十七—十八次，每次呼吸的空氣量約五百立方公分，也就是說每小時有四百八十到五百四十升的空氣進行交換。在正常狀態下，吸入的空氣含有百分之二十一的氧氣，萬分之三的二氧化碳；呼出的空氣含有百分之十六的氧氣，百分之四的二氧化碳。如此，每人每小時要呼出二十一升—二十升的二氧化碳氣。在一般公共場所或門窗緊閉的地方，若停留稍久就會感到悶氣，甚至呼吸短促。這就是由於大量的二氧化碳和污濁的空氣佔量太大，氧氣缺乏的緣故。一般室內的空氣含有萬分之二十左右的二氧化碳，人若長期在室內停留，就會使室內的氧氣減少，二氧化碳增多。學者們認為，二氧化碳增多到萬分之七時，人就會感到不舒服，到千分之一就要呼吸短促。

從此可以看出，人們的呼吸可以改變室內的空氣成分，主要是二氧化碳的濃度。人口多的住房，二氧化碳的濃度就高。因此，應當注意室內的通風換氣。尤其是冬天，室內雖然應保持一定的室溫，但是要注意空氣的新鮮。適當的通風也並不影響室溫。（蓮）

梨可治病

梨是一種富有營養的水果，它含有豐富的水分和糖，以及大量的維生素乙、丙等，胡蘿蔔素。中醫因此常用梨來治療熱咳、痰喘、口渴、失音等病。小孩如患風熱或不思飲食，可用梨三只，切開加水煮汁，然後再加入粳米煮粥，很有療效。市上出售的梨膏，也是用生梨配合其他中藥熬製而成的。（內）

納粹黨

名詞淺釋

灌木先生：

納粹黨就是全世界人民痛恨的永遠遺臭的人類劊子手希特勒的組織全稱的國家社會主義勞動黨。它是德國法西斯政黨，簡稱國社黨。這個黨於一九一九年組成，當時只有七個黨徒。希特勒在內以後以慕尼黑為中心的活動，到一九二三年黨徒增達三萬餘人。一九二三年十一月八日，企圖佔領巴伐利亞邦政府，但宣告失敗。一九三三年國社黨成為第一大黨時，國家總統興登堡任命希特勒為內閣總理。一九三四年八月一日頒佈的法律，賦予希特勒以終身的「元首」和帝國「總理」的稱號，從此在德國建立了公開的法西斯獨裁制度。德國法西斯政權在美英壟斷資本集團的支持下，恢復了軍事工業潛力，完成了軍國主義化，於一九三九年發動了第二次世界大戰，一九四一年希特勒德國進攻蘇聯，但偉大的蘇聯擊敗了希特勒德國。第二次世界大戰結束以來，德意志民主共和國完全清除了納粹黨的殘餘勢力及其影響。但西德在美英法管制下保留了法西斯的組織，起用法西斯分子，恢復軍國主義。（人）

脾胃熱生眼挑針

保持清潔可自愈

中醫信箱

李樹先生：

問題答覆如下：

一、如果脾胃有濕熱，眼就可能生小瘡（眼挑針）。

二、平常應使胃腸消化暢通，少食煎炸之品，要每日大便通暢，不用別人的毛巾等，都是防備方法。

三、如眼眉生有小瘡，保持清潔可自愈，不必用甚麼藥，若已化了膿，設法使膿排出。

四、民間就是用上面的方法處理。

中風

鄭良先生：

問題答覆如下：

一、你的病，是屬於「中風」症之一。

二、繼續到這位醫生處診治為佳，因為你去治療已有了效驗。須知治理這類的病症，每每要長時間才可痊癒的，耐心去診治才好。

三、這情況是否確實，要檢查才知曉。

任客欠租怎辦

法律信箱

方生先生：

按香港法例，凡住客欠租一月，即可向地方法院申請「封租」，或申請所謂「強制遷移令」。所謂「封租」，即將住客之傢俬、衣物拍賣抵償租項。一般業主的習慣是先「封租」以觀後效，如住客繼續欠租，也不願遷出，再申請強制遷移令。詳細情形可到高等法院內的地方法院辦事處詢問。（子）

改裝超短波收音機

科學常識

擺賢先生：

關於改裝超短波收音機，上篇已談過一些原理，現談一談它的安裝法。圖中的C1電容器是較難購得新貨，但其質量要求是很高的，可以到舊貨攤處買，電容量最大約是二十微微法就行了，若是買不到可用舊中頻變壓器中的半可變電容器，但是要略加製作：在那電容器的調變容量的螺絲際中焊上一塊厚約一•五公厘的銅片，再找一直徑約為六公厘的乾木棒，鋸一小槽，套入上述的那片銅片上，作旋軸用。底板可用一公厘厚之鋁，屈成一個高三十三公厘，長一百二十公厘，闊七十六公厘的盒型底板，在中央開一管座孔（裝好後如附圖㈠。）要製作的零件都製好了，就可以開始照圖裝製，但是還要注意C2C3兩電容器的質量，一定要用良好的雲母介質電容器，否則效果是壞極的。

電路接線要求盡量短，尤其是在調諧回路裏，線圈到C1和第一只電子管的屏極的接線，必須盡量短，否則效果也顯著地受影響。各個接口得要用錫焊牢。裝製完畢，要核對一下看有沒有錯誤，先把輸出接於收音機唱機輸入端，再接上電源，不必插入天線，把R3旋開至八成（控制超再生強弱用的），旋動調諧電容器時便可聽到嚓嚓聲音，這說明了超再生已經產生了。然後接上天線收音，當你收到噪聲消失得越乾淨，如收聽音量小可改變R•F•C1，和R•F•C2的位置，或調整天線圈的耦合程度，可以使音量增大的。香港電台的頻率聽說是九一兆赫芝（週）——九四兆赫芝。把C1旋緊五成就可以收到。

天線用室內的就行，裝法可用一公尺長的水平天線，用膠皮線作引入線，接在水平天線的中央，在接上收音機的天線柱的前一段，得要把引入線剪成兩段捧起如附圖㈢樣才接上收音機的天線柱上，收音效果就很好的了。

在香港就是我們有F•M•式接收機，也是收不到祖國F•M•電台的廣播的。這是目前有F•M•廣播的缺點。（圖在昨天上篇刊出）（下）（申）

代郵

子寶先生：來稿多篇已收到，本報不擬刊出，請來本報門市部取回原稿，或告訴你的地址給我們，以便寄回。——編者。

美國正式提出苛刻限制條件

覆函拒絕「輸美商會」建議

輸美數量減少 限制貨種擴大

港府說準備召開有關廠商會議進行商討

【本報訊】港府新聞處昨天發表「美國製衣業同業港商建議」的消息稱：「政府本日（星期一）彷美國總領事館要求，將美國製衣業對香港輸美製衣廠同業公會於一九五九年十二月廿八日所提建議之覆文，遞交該商會。

「該覆文全文如下：各有關製衣工業對香港方面之限額建議，一致認爲：㊀香港輸美製衣廠同業公會承認限制港製衣物對美輸出，爲雙方所願望之舉，美國製衣工業對於此點表示贊同。

「㊁美國製衣廠商認爲，一九五九年輸往美國之衣物數量嚴重擾亂美國市場，故他們不能贊同保持目前之數量；他們更不能接受建議中所提及之增加問題。港方建議所擬應付之困難，係由目前過多之輸入所引起者。因此補救方法，在於減少輸入。

「㊂美國製衣業在經濟實況許可時，將設法容許香港衣物輸往美國市場，但同時保留爲適應各種經濟實況而採取行動之權利；如在任何時間內，根據一般情形，係必需採取行動者。

「㊃在上述各前提之下，美國製衣業促請香港輸美製衣廠同業公會重新考慮其建議，並作下列修改：

「甲，減少建議之出口數額。

「乙，在一九六〇年七月一日以前開始實施限額辦法。

「丙，增加由港輸美應受限額管制之衣物種類，並對每種衣物予以最明確之規定。

「丁，每月公佈每種衣物輸美之統計數字，以便增進互相瞭解。

「列明上述證明之各美國製衣業公會及其負責人姓名如下：John C. Conover, Exec Dir. Corset and Brassiere Assn. of America. Jules Goldstein. Secy. Natl. Outerwear and Sportswear Assn. International Assn. of Garment Mfrs. Trouser Institute of America. Jack Gross, Exec. Dir. Negligee Mfrs. Assn. Lingeries Mfrs. Assn. Leonard D. Hammer, Mgr. Natl. Assn. of Blouse Mfrs. Melvin Kleeblatt, Gen. Counsel Natl. Shirt and Sportswear Assn. Sidney S. Korzenik, Exec. Dir. Natl. Knitted Outerwear Assn. Max J. Lovell, Secy. Natl. Assn. of Shirt, Pajama and Sportswear Mfrs. Robert D. Mccabe, Mng. Dir. Underwear Institute. Max Milstein. Dir. House Dress Institute.

「美國製衣業之覆文，係連同美國總領事館之一封公函，一併送交工商業管理處處長者。

「該公函全文如下：『茲將美國製衣業對香港輸美製衣廠同業公會所提出，及由巴悌先生於一九五九年十二月廿八日函件中轉來之建議之覆文，隨函付上。閣下將察覺，美國製衣業雖然對所提出之數量發生疑問，惟彼等仍認爲該項建議，係促成解決該項問題之一種行動。彼等所提有關再行考慮之建議，載於附件內第四段。』

「美國製衣業之覆文，連同工商業管理處處長晏嘉士之公函一封，業已一併交與香港輸美製衣廠同業公會。

「以下爲工商業管理處處長公函之全文：『本人現銜美國總領事館請求，將美國製衣業對貴會所提建議之覆文，隨函付上。貴會之建議，係由巴悌先生於一九五九年十二月廿八日致送當時美國總領事館轉遞者。本人希望於適當期內，接到貴會對此事之評論。』

「政府現準備，一俟接獲香港輸美製衣廠同業公會之評論後，即與可能受到影響之本港其他工商業部門舉行磋商，一如一九五九年十二月廿八日新聞公報中所預期者。」

美國擴大限制種類

針織商斥其太無理

呼籲工業界團結起來共禦外侮

【本報訊】針織業廠商對美方又闖進一步對輸美的針織內衣和手套施加限制表示憤慨。一位廠家說，香港工業不是一塊肉，不能任令那些狂妄的美國人隨意宰割。

外電報道美國製衣廠商「提議」增加限制輸美的厚運動衣（SWEATERS），已經超出了製衣業產品的範圍，它是屬於針織業的產品。這個行業的廠家說，如果美方所指的是毛衫，這種衫美商在下半年才開始作較大訂購，目前仍在試銷階段；估計去年港產毛衫的銷美貨值，不會超過港幣五十萬元，在美方的進口貨額中，微不足道；如果美方所指的是棉質厚運動衣，香港去貨更少。就是去年美商開始增購的薄身針織內衣，由於他們所出的貨價甚低，針織廠接做後獲利最微。美方現在也要向港產針織品開刀，實在太過份不講理。

手套業廠商表示，他們還未收到駐港美國領事館關於限制港產手套的通知，也不清楚外電報道所指的手套單是毛手套或包括尼龍、棉布在內。毛手套一年銷美數量約五十萬打左右，在美國的進口額中，還少過日本貨。一位手套廠商認爲，各廠應該團結起來，不要讓美國人隨意亂搞。

【本報訊】對美國限制香港紡織品銷美問題，香港織布業同業公會理事長張楠昌發表談話說：「我們之中的一些人會要求這樣做！但此舉勢將影響全港的織造業。美國製衣業這項行動是毫無理由的。」

張楠昌指出，香港從未對美國的龐大輸港貨物採取關稅上的必要措施。張楠昌說：「現在，危機愈加嚴重了，所有香港織造業人士應聯合起來與之抗爭。」他並希望港府能幫助解決他們的困難。

九龍總商會昨開會討論美國限制港貨

【本報訊】九龍總商會昨日召開理監事聯席會議，就美國限制港棉織品輸美問題，曾提出討論。最後決定去函港府有關當局建議召開工業團體會議。

會上有人提出，美國限制港棉織品入口，難免他國效尤，且蒙其害者將不限於製衣業。

天氣 中和東風。天色頗好或晴朗。

自動限制後患無窮

美國態度咄咄逼人

廠商通函工業團體謀對策

【本報訊】中華廠商聯合會以棉織品輸美限額問題關係整個香港工業前途，定本月十五日下午二時在該會聯誼廳，邀請本港各工業團體舉行座談會。工業界以此種自動限制門戶一開，其他工業出品限制要求，當接踵而至，足以損害整個香港工業。連日美方反應，要求擴大範圍，更爲事實之證明。該會邀請通函，前天由掛號郵遞發出，請各工業團體屆時派員蒞臨參加，抒發偉見，共策進行，預料各工業團體代表屆時出席者必當踴躍。

「爲雙方所願望之舉」?!（見美國的覆文） 李凡夫作

香港工業面臨險境

本報旁稿

美國正對各方面續施壓力，妥協已經證明不是辦法，應當團結一致，共禦外侮。

美國製衣業對本港少數製衣廠商所提之「自動限額」備忘錄，已經正式覆函拒絕，並公然發出了更嚴厲的威脅。

在此之前，美國已經奚落了香港少數主張妥協的製衣廠商，而且公然指令美國駐港領事進行活動——替香港工業扣上手銬。

屈從呢還是反對？

香港，將繼續屈從，還是奮力反對？將繼續分裂，還是團結對外？各界人士都關心這件事情的發展。

一個多月來，不幸事件連串發生。美國商務部助理部長鄧恩斯來港活動的結果，是一小部份廠商從香港製衣廠商會分裂出去，另組「香港製衣廠輸美商會」；美國製造分裂的結果，是一小部份廠商違反絕大多數的意見，向美國提交了所謂「自動限制」的備忘錄。

這些事件，都是在美國壓力之下產生的。美國要求香港的是所謂「自動限制」，可是，從今年一月五日「德臣西報」的社論中，多少可以感受到美國強迫香港接受限制的壓力。是日「德臣西報」的社論主要是爲「自動限制」辯解，它所持的理由是「這自動限額比起……不可避免的結果——美國入口限制，來得可取。甚至英國政府最嚴肅的抗議，也無法說服美國去採取她認爲對自己工業最有利的以外的行動……」

反對幾乎是一致的

屈服於美國的淫威，損害香港工業的利益，工商界人士和輿論幾乎是一致反對的。上月底，「香港製衣廠輸美商會」關於承諾「自動限制」備忘錄送出的消息發表，有如在工商業界中間投下一個炸彈；如今美國方面之覆函，無疑使這個炸彈以雙倍的破壞性爆炸了。中華廠商聯合會會長朱石麟發表談話稱：「我們要向美國政府呼籲，請正視此事之現實性，因爲現在的所謂香港棉織品輸美自動限額建議，決不是出於香港大部份人所自願的。」棉紡同業公會理事長王統元說：「如果自欺欺人地說自動限額只是一種提議，而非由外來壓力所引起，實屬逃避事實……如果這種情勢長此下去，像香港這樣的無法掙扎與根基不穩固的經濟，是吃不消的。」香港織布業同業公會理事長張楠昌、華商織造總會會長馮自堅、香港製衣廠商會理事長林根成、橡膠廠商會理事長黃桂等也紛紛發表反對意見。

各家報紙也相繼表示了不滿的態度。

香港政府在這個問題上採取的態度，是受到各方面的責難的。港府表示「承認製衣廠輸美商會之會員爲該業之代表」，表示「對於現在類如香港製衣廠輸美商會向美國工業界所提出之自動限額承擔，準備予以承認，並予以管理」。

請聽大多數人意見

社會人士與輿論指責香港政府的做法不但不是保護香港工業，而是迫令香港工業自殺。廠商會會長向當局建議的兩點，值得當局及時慎重考慮：（一）此次向外國建議自動限額，事體重大，不獨損害全港製衣業，連帶許多行業均受損害，並且斷送香港整個工業的前途。應請政府從速召開棉織業有關工業團體緊急會議，研究討論。（二）在未曾獲得結論之前，應請港府立即通知美國，將一九五九年十二月廿八日港府代本港製衣業少數集團致送美國之自動限額建議，全部保留。

港府署理工商業管理處處長致送美國駐港領事館關於「自動限額」建議時，附函稱：「本人在轉交此項備忘錄時，相信貴國政府及美國製衣業……，鑒於本港之經濟及政治問題，將認爲上述建議係一種慷慨表現。」在這裏可以隱約的看出來，港府贊助所謂「自動限額」，在「經濟及政治」問題上，是有它的難言之隱的，但它還是應該以香港工業利益爲重，以香港各界人士的意見爲重，採取恰當的做法還來得及。

低頭屈服不是辦法

低頭，屈服，有些人以爲這樣獲得與美國妥協了，就可以獲得利益的保障。很多人指出這種想法是錯誤的。貪得無厭的美國，對香港少數廠商提出的「自動限額」，表示「不能接受」。美國方面叫嚷「失望」、「強烈的拒絕」、「令人驚奇」、「令人不滿意」、「沒有提到棉布，至感不安」、「不公平」等等，種種反應，能不令主張妥協的人嘔心、臉紅？

不要枉討沒趣了

現在，美國一方面授權駐港領事實議士在香港「與香港廠商討論」，「希望」獲得一個美國製衣業「可以接受的限制計劃」；一方面決定要香港方面「自動限制」提早執行，要香港方面「自動限制」更多樣的貨品，要香港方面「自動限制」比去年輸美更少的數量。曾經分裂出去的少數廠商們，在事實面前，應該清醒了。要保障利益，要抵禦外侮，團結協商才是辦法。不要枉討沒趣了，及時回頭，時猶未晚！

●民強●

濃煙披海面 焚燒六小時

西環丹麥輪大火

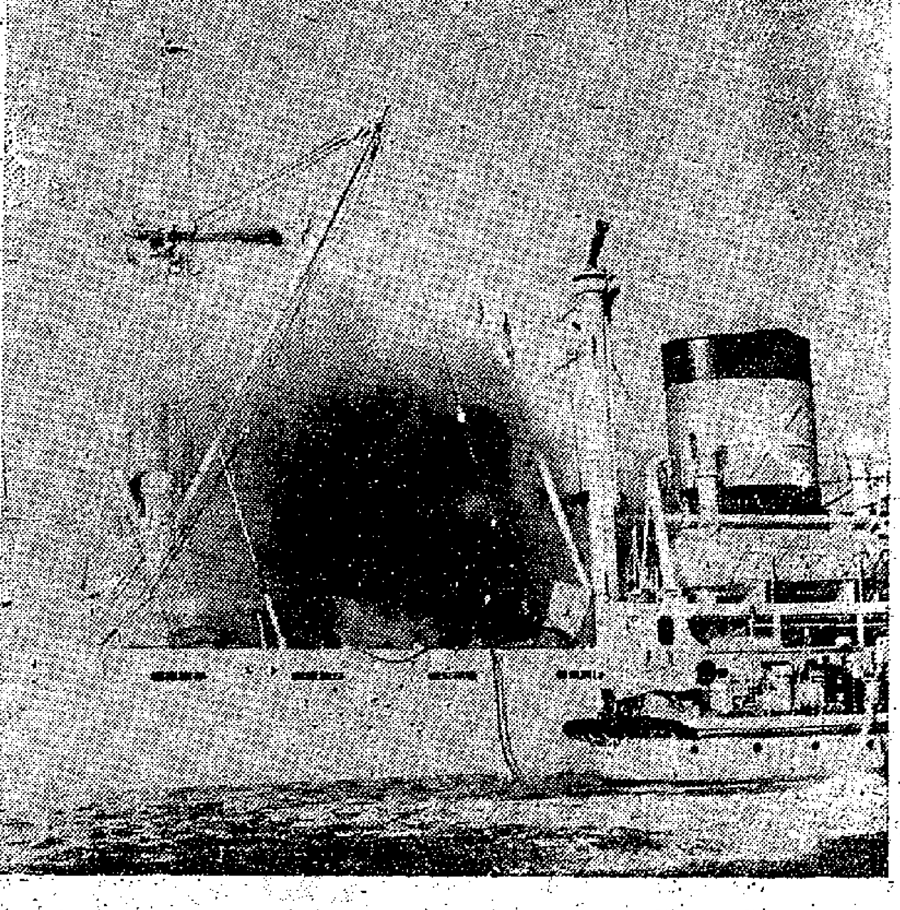

濃煙滾滾，西環海面火燒丹麥船。（本報攝）

【本報訊】昨午二時五十七分，西環千諾道西均益倉對開海面，有一艘丹麥貨輪，在落貨時，船尾貨倉突然發出火光，迅即濃煙四起，一團團的黑煙向上及左右蔓延開去，使船附近的海面都被濃煙遮蓋，船上傳出一陣陣強烈的惡臭味。船上工人即紛紛向船頭跑去，並向船長報告，由船長下令打旗號及發放求救訊號，不久兩艘救火船先後駛到，展開灌救達六小時，才把火勢撲滅。但尾倉的貨物已盡付一炬，損失很大，幸沒傷人。據該貨船已買了火險。

這貨船叫愛運馬士基（ELLEN MAERSK），是香港捷成洋行代理的丹麥船，排水量爲三三六七噸，來往日本、香港及東南亞各大埠，運載各地土特產、原料等。船長名（SA．RASMUSSEN）。據悉：這貨船載有茶葉、白蔴、瀝青、棉花、椰殼、橡膠、煤炭及原料等，從伊朗波斯灣開出，經印度、錫蘭、仰光、新加坡、西貢，昨晨七時抵港，準備在今天開往日本。昨午出事後，該船已取消往日本之行，待入塢修理後才作決定。

貨船抵港後，停泊在上址對開海面，由合益公司代爲落貨。昨午工人們正在起落貨物，突然船尾四號倉的貨物起火，由於貨物都是惹火原料，故火勢迅速擴展，一會兒便整個四號倉都燃着了。工人即通知船長報警，不久葛量洪二號救火船駛往施救，由於火勢的猛烈，一時不可收拾，在四時零五分再開來葛量洪一號救火船協助施救，由於火勢正向倉內燒，兩船的灌救均不見效。在四時四十五分，葛量洪一號泊回岸邊，載來一批救火藥品，在這些藥品的施救下火勢漸漸減弱，但仍未撲滅。當時由於濃煙重重，使消防員進行工作增加困難，下倉底工作的消防員要配備氧氣筒，在船面的消防員被煙燻得淚淌直流。船尾在五時卅分時下沉了小許，由於經過二小時的灌救，船倉積滿了水，使船尾加重。在這時，消防員爲避免貨船下沉的危險，乘火勢漸弱時，把它拖到深水埗長沙灣海面的淺水地區再進行施救，在七時許才把火勢撲滅，但仍有一團團的濃煙冒出。

據說：起火原因可能是煙囪的火星跌落船倉燃着原料所致。

聯和墟昨火燒草屋

【本報訊】昨晚十時，新界粉嶺聯和墟新屋村突火光熊熊，原來是間草屋。消防局派救火車到場，經過二十分鐘，將火撲熄。這兩間堆放山草的石屋已被全燬，幸無傷人。

中區交通管制

高院後天舉行巡迴儀式

若干地點明晚起禁止停車輛

【本報訊】港府新聞處消息：高等法院本年第一屆巡迴裁判，將於十四日（星期四）舉行。一如往年，屆時將於聖約翰大教堂及聖若瑟教堂分別舉行宗教儀式。

聖約翰大教堂舉行的儀式，將於該日上午九時半開始，並由A．P．羅斯牧師講道。聖若瑟教堂舉行的儀式，將由本港天主教白英奇主教於上午九時半主持彌撒，並由羅明德神甫講道。

約上午十時，在兩處教堂的宗教儀式舉行後，正按察司及按察司將在遮打道介於高等法院大厦及和平紀念碑處檢閱儀仗隊。

該儀仗隊由駐港英軍團開夏隊第一營派出，附有該營的軍樂隊。

檢閱畢，正按察司及其他人士進入法院，然後由正按察司及律政司發表演詞。

警務處長宣佈：由明天（星期三）午夜十二時起，直至星期四上午十一時止，下列停車地點將不准停放車輛：介於遮打道及德輔道中之一段昃臣道，介於雪廠街及會所街之一段遮打道，介於德輔道中及遮打道之一段獲利街。

星期四日上午十時至十時四十五分之間，所有車輛須臨時改道行駛。東行車輛須取道畢打街及干諾道中行駛；西行車輛須取道皇后大道中及德輔道中行駛。車輛須在下列交叉點作短暫的停駛：德輔道中在昃臣道處，花園道在下亞厘畢道及美梨道等處。

警務處長又邀請參加儀式的嘉賓注意，由於停車地點無多，請其自行安排停車地點。

瑪利操場提前採土

作爲將來劃則參考

【本報訊】港府即將收回付之拍賣的瑪利操場，昨日突然提前採土，研究地層情形，作爲將來劃則之參考。

查瑪利操場面積近八萬方呎，內中近大道中的三萬八千方呎將於今年六月之前公開拍賣，其餘部分用以建築多層停車場。由於近大道中地段大塔利用，目前已引起置業界人士注意，甚至籌組集團參加競投。惟該地段尚有軍人俱樂部一所，預計明年底之前不會遷出，換言之，要待一九六二年始能在上述地段興工建屋。聞港府規定之建築物投資不得少於二千五百萬元，地皮所值估計也在千萬元以上。昨天的採土工程由香港鑿力打樁公司負責進行。

毆傷婦人 破財五百

【本報訊】兩個婦女正爲地上的水漬起爭執，一個男子上前[illegible]把對方毆傷，結果被警拘捕，昨在九龍裁判署審訊，法官申斥被告一番後，判罰款五百元。

粉嶺女子深夜被辱

被告自供係強姦佢

法官昨判表證成立解高院定讞

【本報訊】新界粉嶺圍村午夜強姦疑案，昨日在大埔法庭繼續初級偵訊，控方提證加控一項午夜潛入他人住宅，意圖犯事罪。法官裁定表面證據成立，將被告轉解高院刑庭定讞。

被告男子杜天祥，廿六歲，住粉嶺聯和墟聯豐街石屋，原被控去年十二月十八日在粉嶺圍村強姦女子杜伙蓮罪，昨被加控同時同地進入他人住宅意圖犯事罪。

昨日登庭作供者首爲女子杜桂（原告之姑姐），供稱她住在原告屋後，當晚聞原告呼喚，知發生事端，乃代通知原告人之家姑。

原告人之家姑賴大好作供稱：她亦住粉嶺圍村，事發後由原告之姑姐通知她，後原告對她謂甚懼怕，並將情形詳告。下午她偕原告到聯和墟尋被告，當見被告時，原告曾大聲報告。其後要被告同往見粉嶺村長，被告允之，旋又同往上路邊防警署，將抵警署時，被告突發足狂奔，被一巴基斯坦籍警目拘獲。

原告女子之兄杜福勝供述，接獲胞妹投訴後，到聯和墟覓被告，曾詢被告爲何要強姦其妹，被告答：無辦法。

探員溫值芳供述將被告落案經過，被告發自供狀承認：「我係強姦佢」。

至此，全案證供完畢，法官裁定表面證據成立，解高院刑庭定讞。

海虎六千成交

身價低破紀錄

喊價一出靜悄悄 兩分鐘內響木槌

【本報訊】第八班馬「海虎」，昨天下午在馬會沙田圍拍賣，減價多寡無幾，結果以六千元成交，創馬兒身價最低紀錄，過去每匹馬身價動輒數萬元。

拍賣於下午五時四十五分進行，由騎師梁兆霖與林國強兩人還價，後者出價六千元，即全場寂然，木槌擊落，歸林。

據悉，由開場至拍賣完畢，不過二分鐘。林國強謂：他代表老友莊與李子浩出價，故新馬主爲莊、李二君。

查「海虎」原爲「上海虎」，五八年馬，過去八次上陣，僅得一次第三。加以後再無建樹，故可能被淘汰，故買家互存觀望。

兩童被控藏毒

【本報訊】警方在去週末揭發兩宗兒童涉嫌藏毒案，昨晨在九龍裁判署兒童法庭分別審訊，因聽候化驗毒品之證明書，法庭命兩案押候今日始宣判。

首宗被告陳某，九歲，被控藏毒罪。警方指出，本月九日上午九時廿分，警察人員在九龍城砦老人街發現被告形跡可疑，乃上前截搜，在其身上搜出被疑爲毒品之粉末五包，帶返警署落案，毒品尚在化驗中，故未有化驗證明書呈堂。

次宗被告乃十歲小童車某，被控藏毒罪。據主控稱：本月九日上午九時四十分，被告在九龍城砦龍津路×十號門外，被探員在其身上搜出被疑爲毒品一包，乃將之拘捕。毒品仍在化驗中。

昨晨法官問兩被告包內所藏者爲何物？兩被告小童均答稱爲毒品，法官諭將案還押一日，俟化驗證明書呈堂後始宣判。

馬會邀數百高僧 十八舉行超度會

【本報訊】通訊社消息：香港賽馬會首腦最近決定邀請本港高僧數百人，在馬場舉行超度大會，一連三日四夜誦經作法，由本月十八日下午五時半起，至二十一日下午十一時結束；十八日下午同時舉行開幕典禮，並有剪綵儀式。據說各賽馬會努勞，昨日與馬會會商之佛教人士有佛教會長筏可和尚及茂峯、洗塵、永惺法師、陳靜濤、張玉麟、馮公夏、黃允畋、曾璧山、楊日霖、毛文達、石當一、王寬仲、劉鎮輝居士等人。

寡婦當娼記

十載賣肉體被控卅四次

拉客犯阻街坐牢三個月

【本報訊】寡婦張美容（三十八歲），當了十年娼妓，昨天第三十四次被控，法官判她入獄三月。據說，她自夫死後無以爲活，在街拉客，本月六日因阻街被拘。

車禍

【本報訊】交通安全展覽會舉行期間，車禍仍頻頻發生，昨日又發生多宗。

昨晨十時，紅磡佛光街香港房屋協會廉價屋附近，一個六歲的女童被一輛大型貨車的前後輪輾過，當場重傷斃死。死者名黃×珠，住馬頭圍道。她常與一些小童在街上玩。昨晨她父親外出，母親在家中洗衣，他們兄妹無人照顧，便與一羣鄰居的孩子溜出街上玩耍，結果喪生輪下。

昨晨三時，上環新光酒店門前，有一輛私家車撞着電燈柱，車內的兩名便衣警員受傷。

昨晨十時許，纜架山頂一個清潔工人被一架貨車撞傷右腳。

昨午一時，干諾道中近禧利街交界處，一輛私家車撞着馬路中心的電燈柱，右邊的車頭燈毀爛，幸未傷人。本件發生後文華里及禧利街，暫不許車輛來往。

邨架圍縱火疑案 被告昨交保候審

【本報訊】去年十一月廿三日，紅磡邨架圍六號三樓發生縱火疑案，事隔十餘日，警方將一嫌疑男子拘控，昨再解九龍裁判署提訊。

被告林福，四十一歲，住筲箕灣馬山村中約三×號，被控意圖縱火罪。被告否認控罪，此案訂期於二月十一日上午十時在第三法庭正式審訊，准被告以七百五十元具保出外候審。

虎骨木瓜酒

記商標

健身延齡・調和氣血

祛風活絡・壯筋強骨

參桂養榮酒

生津養血・益肺補氣・活血明目・舒筋悅顏

上海蔡同德堂出品

香港代理處：德信行有限公司

港九各酒行、國貨公司、食品公司均有售

中業專科學校夜學部招生

班級：預備班、高、初級英文班、會計一年級、二年級上學期、文學一、二年級下學期。

報名日期：一月廿日起至一月廿九日止，每晚七時至九時（星期日照常）。

考試日期：一月廿日晚上七時

校址：九龍何文田太平道四號

校長：張瞬華

囍

我倆情投意合並得雙方家長同意訂於一九六〇年一月十二日旅行結婚謹此敬告親友

溫祖貽 羅艷冰 謹啓

莫謂人間無溫暖 解囊盡是善心人
本報讀者贈款救助 黎漢家屬千恩萬謝

【本報訊】自本報發表了手車工人柯寶清、拆樓工人黎漢和建築工人黃林先後慘死的新聞後，連日來讀者紛紛解囊捐出善款，對死者和他們的遺屬極表同情。現將已收到的讀者捐款列後：

一月五日收到「同情者」捐贈柯寶清殮費十元、黎漢遺屬二十元。

一月六日收到「無名氏」捐贈柯寶清殮費一百元。

一月七日收到「康莊」讀者捐贈黎漢遺屬一百元；「無名氏」捐十元。

一月八日收到「無名字」捐贈黎漢及黃林遺屬各十元。

一月九日收到「南非黎」捐贈黃林遺屬二十元。

合計讀者捐贈柯寶清殮費一百一十元；黎漢遺屬一百四十元；黃林遺屬三十元。但因柯寶清已由同居科錢葬殮，他又沒有親屬在港，所以那一筆一百一十元的善款全數撥給黎漢遺屬，相信讀者「同情者」和「無名氏」都會同意的。

當記者將善款送到柴灣第五段三〇二號木屋黎漢遺妻梁伍的家時，她和三個孩子都感動了；她千多謝萬多謝熱心的讀者，她說：「眞係多得的好心人咯！如果唔係我都唔知點算咧！」她四歲的次子梁桂荷知道有人捐錢給他們，高興的跳起來！說起來眞是禍不單行，前天這個孩子不知如何，又被熱粥燙傷，下頦的皮全剝了，現在還用繃帶包着頭。

前天，她才向鄰居借了五塊錢糴米，她吶吶的對記者說：「都唔怕失禮咯，如果冇的熱心人幫忙，我哋一家眞係捐唔開鍋呀！」現在她還欠下二百五十元葬殮費，這筆善款她準備用來先還一部分債，留下一些買柴買米。她表示，過幾天就出外找泥工做了，她說：「點辛苦我都要養大的仔女！」

日前在東華醫院醫理自殺的黃林的遺屬，昨日接到讀者捐款時，也並露感激不已，他的七歲的大兒子黃泉並寫了一封信，感謝讀者們的關懷，信內說：「我們一家人都感謝大公報轉來『南非黎』先生捐助二十元和無名字先生捐助十元。我從此要很努力來讀書，很孝順母親，好好地照顧弟妹。」黃泉 一月九日

黎漢遺屬感謝讀者贈款。（本報攝）

先在九龍城區試行
當局將要管理流動小販
警方曾召集全區小販解釋 按街道情況准許設檔擺賣

【本報訊】據國際通訊社消息：據有關方面估計，平均每月拘捕違例小販人數，最低限度亦有千餘人。九龍城區警方近曾召集全區小販，報告將行管理小販新措施，由警方在場用圖表解釋，逐一說明區內街道某點可以擺賣，某處行將改設擺位市場。據聞管理流動小販新措施先在九龍城區試行，警方曾與各區街坊會交換過意見。

油蔴地街坊會昨亦與警方商談管理流動小販新措施問題，會同作實地視察，分別了解各街道情況，可能准許流動小販擺賣。

深水埗區方面亦已與警方接談完滿，放寬管理之要點爲：（一）小販不得在下列地區售賣：街道中央、交叉路口、巴士站或渡海小輪碼頭、行人路、街道之轉角處。（二）流動小販不得在固定牌位小販之區域內售賣。（三）流動小販在街市區域內可在指定之合法地方擺賣。（四）流動小販沿街售賣，但負荷物品，若遵照下列各點擺置於路旁，則警方將作寬大之處置；其檔位不得超過四尺闊、三尺長，行人可在兩檔之間通過，不阻碍汽車交通，檔位不設上蓋。（五）所有小販必須領取牌照。（六）在非禁區街道小販可遵照上項規條在路旁擺賣。（七）小販收檔時務須避免遺留其垃圾籮等通夜在街道上，致有碍清潔街道。

社團備忘錄

一月十二日

崇正總會（下午四時）召開會員特別大會，討論修章。

翟太原堂宗親會（下午六時）在會所舉行新董事互選。

萬德至善社（下午七時）設國語歌歡宴會。

各區街坊福利會（下午八時）在金龍酒家六樓舉行聯誼月會。

建造商會（下午八時）假座英京酒家舉行慶祝四十周年會慶會員聯歡會。

農展會定週末揭幕
一連舉行三天 入場每位五角

【本報訊】港府新聞處消息：本年度農產品展覽會，定本月十六日由港督柏立基主持揭幕禮。展覽品評判工作，則於十五日舉行。

本年展覽品二百六十五種，包括蔬魚、園藝、農作物、畜牧及農村手工藝等，頒獎禮定十七日（星期日）下午二時卅分舉行，屆時將由泰利艇爵將現金獎、獎杯及獎盾等頒與優勝者。

農展會委員會發言人稱：「預料本屆參加比賽之展出品，在質與量方面均有極大進步。」

有關人士及商行，現正在會場租賃攤位，以便陳列農業器備、殺蟲劑及工具等，工作人員刻在會場內對各攤位及模型作最後之修飾。

展覽會入場券每張五角，十二歲以下兒童由成人帶領者免費。展覽會說明書將在會場內發售，每本五角。展覽會第一日開放時間爲上午十二時至下午五時，第二日及第三日則由上午十一時至下午五時。警察、消防隊、救傷軍及童子軍等，均將在展會舉行期內到場服務。

展覽會舉行期內，將有西隊著名之軍樂隊到場演奏，以娛觀衆。開幕儀式時，警察樂隊將在場演奏軍樂。下午十二時十五分展覽會正式開放後，由啹喀來福槍團第一營軍樂隊接替。其他兩隊樂隊在會場演奏者，係赤柱及哥連臣角中國歌兵所之聯合鼓手隊，及臺丁堡公爵直轄第七廓爾喀來福槍隊第一營之風笛隊。

展覽會委員會所安排之娛樂節目，還有警犬隊表演、廓爾喀來福槍隊人員之健身表演、舞麒麟、中國拔擊表演、第八十一騎馬隊之操演及「農家樂」等。十七日下午農獎之家畜將舉行巡遊，然後於下午二時半舉行頒獎典禮。

向青年畫家們致祝
—談卅四位青年畫家聯展
李凡夫

一個美術研究者，走入專門學校去，直至到修業期滿了，導師們只是交給學生一條創作鎖匙，要一羣美術工作者自己去扭開創作之門；迫他們自己的腦、手、心三者結合起來繪畫；而習畫上表現出智慧，行筆和賦色要比之客觀事物更調和與眞實，內容也要如一篇好文章一樣指出人生方向，如此的嚴肅製作，我們就名之曰：「創作藝術」。

本月十一至十三日，卅四位年青畫家於花園道聖約翰副堂聯合舉辦中西畫展。這一羣年輕畫人，大部份已畢業於「香港美專」，其餘的仍在修業期中。畢業的有些已是商行設計人員、出版社職員、美術教師或電影廣告繪畫員。他們能把握着工餘時間，寫出油畫、水彩、國畫、漫畫、版畫、素描等等，經精選出的共二百餘幀。其中水彩較多，技巧熟練，如「寒夜街頭」、「工地」、「大牌檔」、「木屋區」等，對現實的社會生活反映有長凡十二呎的版畫一幀（鄧超華「失學」）是由黃佑普、李永傑、錢中、陳英濟、張光、梁錦棠、魏立等七位畫家所集體創作，從畫圖中，我們見到一羣天眞的兒童，從天光到黑夜生活在困苦顛連的高低不同的現實環境裏，有打鬥、執地、遊戲等等，將兒童們的歡樂與悲哀稍感等分，然而整個看來也很調和，尤以每一個流浪孩子的造型有實感而生動。由這幀集體版畫以後，我又見到這一羣年輕朋友已摸到了創作方向，前途是無可限量的。

這次預展之日，本人得以先睹，卅四位年青畫家的作品中，他們各具個性表現，堪稱美不勝收。歸來於欣喜之餘，特此執筆爲文介紹。

四層樓改建十六層
租金躍增廿倍
彌敦道一宗拆遷案透露

【本報訊】將兩座四層高的樓宇改建爲一座十六層高的大廈，則每月租金會由一千一百多元躍增爲二萬元以上。這條數誌得過也！上述樓宇位於九龍彌敦道的五七八及五八〇號，業主現已申請遷拆，昨在高院租務法庭聆訊。

這宗遷案申請人是陳旺，據申請人的建築師余瑞麟昨在庭上作證謂：案中兩幢舊樓宇是在登打士街口，佔地面積共三千二百一十八方呎，是在卅年前建成，爲四層高樓宇。樓宇目前情況保養頗好。五七八號樓下，爲無線電器店；五八〇號樓下爲醫生診所。申請人計劃將舊樓宇拆卸後，在原址興建十六層高之大廈一座，樓下有五間舖位，二樓用作寫字樓，其餘以上各樓作住宅用，並裝有電梯二部。拆舊樓建新廈約共需時十五個半月，全部建築費爲七十五萬元。

申請人陳旺，昨在證人台上作證時透露，現在兩間舊樓宇每月共可收租約一千一百餘元，將來新廈估計每月收租當逾二萬元以上。但仍需視當時樓宇之需求情形而定。新廈住宅之租值約爲四、五毫一方尺。他在銀行有存款一百零三萬餘元，可作爲本案改建計劃之用。

法官於昨日下午率同法庭人員及律師等前赴案中樓宇視察，此案押候今晨續審。

太古船塢公司申請
拆卸西灣河五條街
住客均是工人盼廠方妥予安置

【本報訊】太古船塢有限公司業已向租務法庭申請，將其擁有之西灣河五條街之樓宇拆卸，該五條街係太安街、太寧街、太康街、太富街及太祥街，樓宇爲船塢工人宿舍，住戶爲數逾千。

該項拆卸樓宇之申請，爲租務法庭成立以來規模最大的一宗。申請案尚未定期聆訊。本月九日，樓宇每一位住戶分別接獲租務法庭一份通知書，內云住戶若對上述申請有異議者，則必須在該通知書發出之日起十四天內向租務法庭提出。

五街住戶，不論工人、工匠及店號東主，接獲該通知後感表不安。他們奔走相告，莫不面露愁容，爲今後樓身所擔心，特別是在年近歲晚之時，工人本已爲搵錢過年顯而傷腦筋，現復多一重困擾。現居樓宇一旦拆卸，是否獲得妥善安置，目前鰂魚涌新建兩座宿舍是否爲安置之所，租金若干等等，均是工人們所擔心的問題，工人要求廠方盡速將新建宿舍之入住辦法公佈。

太古船塢華員職工會將爲此事往訪廠方，進行交涉。

紅卍字會籌得四萬元

【本報訊】香港紅卍字會前日在金龍酒家會所內舉行第十一屆慈善賣物會，籌募附設的免費醫療贈診所常年經費。該會昨日報，捐贈物助者甚爲踴躍，共收善款將達四萬元，周埈年主持剪綵後，在會場參觀各部門賣物攤位一週，即席倡捐港幣一百元，會長王正廷、陳樹楷及各同人表示謝意。

畫家替來賓畫像（本報攝）

巧婦難爲無米之炊
六兒之母被窮迫瘋
昨企圖跳樓未遂被送神經病院

【本報訊】大道西三二四號天台，昨晨九時許，有一個婦人雙目無神的站在那裏，口中喃喃自語，旁邊站着她的三歲大的女兒，天眞無邪地望着母親，忽然，婦人抱起女兒衝開鄰人，就要跳樓，幸而一個男子及時衝上來，抱住了她，拖回屋內，然後報警把她送往神經病院，才避免演成慘劇。

企圖抱子跳樓的婦人名叫張笑蓮，三十六歲。她與丈夫生有六個兒女。她丈夫原是海員，失業已有三年，在這幾年間，她丈夫經常出外找工作，間中到一些船上做替工，但是，這樣的機會可不多，失業的陰影籠罩着這個家庭。

幾年前，她們一家居住西街海旁一間木樓裏的一間房，因爲拆遷，她們一家被趕了出來，用幾塊木板搭了一間簡陋的木屋，一家大小七個人擠宿在那裏。最大的孩子才十二歲，最小的只一歲，個個都嗷嗷待哺，一家的生活過得非常艱難。

張笑蓮爲了打理家務，照料六個小孩子忙得透不過氣來，所以身體越來越差。據說，她產下第二個兒子時患過重病，連背也駝了，精神受到很大刺激，曾企圖跳樓自殺，幸被阻止。最近她的家庭生活愈來愈差，家中落鍋的米，是她丈夫做替工時買回家的，有時只能帮同鄰友借貸。這幾月來，她每天都在神位前燒香拜神，口中喃喃自語，有時說：「姨娘話賺錢」、「發達呀」，又唸什麼「財」呀「財」之類。她丈夫知道後，晚上提心吊膽地注意她的一舉一動。向居鄰她的境也頗深表同情。

昨天早晨九時，她丈夫正在房中閒坐，準備下午到船上去做替工，卻突然發生了這場險劇。

大埔籌裝十艘七彩龍舟

【本報訊】正是未雨綢繆，大埔吐露港有人打算雕十艘七彩龍舟，備端午競賽之用。據說，十艘龍舟由頭至尾，長三十餘尺，爲「頭仔」類。經費方面，除已有人贊助之外，尚需籌募五千元。

海盜舞 兒童安置所學生演出，何芙蘭小姐導演。（本報攝）

國民漆廠新大廈
今日舉行開幕禮

【本報訊】國民製漆油有限公司，已有廿多年悠久歷史，該廠廠址原設在北角英皇道，總經理爲顏乘約，董事會副總經理劉邦，主持該廠業務。近在官塘建築一所新工業廠房，名爲駱駝漆大廈，定於今日下午三時舉行開幕禮，並慶祝該廠創立二十七週年紀念，請周埈年主持剪綵，並邀請各機關官員中外名流嘉賓前往觀禮，備有迎賓專車多輛，分班往來接送，其停車地點分在尖沙咀梳利士巴利道兒童遊樂場側，及尖沙咀碼頭巴士站，分三次開出，時間：下午一時四十五分、二時、二時十五分，直達官塘該廠；回程開車時間：下午四時三十分、五時、六時十五分，參加觀禮嘉賓請攜帶請柬，以資識別。

交通銀行
昨起延長收匯時間

【本報訊】交通銀行於去年一年間，先後在九龍及北角增設兩個辦事處，對存款、放款、匯款、國內外押匯等各項業務銳意經營。近因接近農曆年關，該行定於一月十一日起至農曆年底止將港行及兩個辦事處之收匯時間分別予以延長，收匯時間如下：香港分行（香港雪廠街五號C）自上午九時卅分起至下午五時止（中午不休息），星期六至下午一時半止；九龍辦事處（九龍彌敦道五七一號）自上午九時至下午六時止（中午不休息），星期六至下午二時半止；北角辦事處（香港英皇道四四二號）自上午九時起至下午五時止（中午不休息），星期六至下午二時半止。

新界發現豬牛瘟疫
農民盼當局助防治

【本報訊】據時代通訊社消息：隆冬時節，天時苦旱，月來新界農村普遍發現豬牛患了瘟疫。病的豬隻發高熱，口吐白沫，氣息喘喘，全身紅腫，不思飲食，或腳甲腐蝕，不良於行。據說此等病症，蔓延迅速，倘非預防得法，則數日間，同羣豬隻亦受傳染。至於牛隻，則以腐甲居多。村民遍求藥劑，也無特效良方。故染有此等疾病之牲畜，雖未必致死亡。但甚危險，村民莫不憂形於色，並盼有關當局協助訪求特效藥，以供村民購用。

申領酒牌者
須按時填表

【本報訊】港府新聞處消息：香港九龍及新界酒牌局，將於三月十八日下午二時半，在郵政總局大廈頂樓屋宇建設委員會會議室舉行會議。屆時將根據一九五六年有稅貨物（修訂）例條，考慮申領酒牌及俱樂部會所之申領或換發酒牌事項。此種酒牌，係由四月一日起生效者。申請表格，可向稽防局大廈、華民政務司署索取，妥填之表格務須於本月二十二日以前送回該署，以憑辦理。

涉嫌僞造支票
商人繳保候審
涉及款項五萬保款也佔二萬

【本報訊】警局商業罪案調查課檢獲一宗涉及四萬九千元之僞支票案，一名身兼兩公司司理之粵籍男子姚必堅被拘控，以二萬元保釋。昨日在中央裁判署審訊，警方將原有之兩項行使僞支票罪修正爲兩項僞造支票罪名。

被告男子姚必堅，又名姚啓民，三十六歲，住萬茂台某號樓下，乃姚堅（譯音）染織貿易公司及U．K紙業公司司理。昨日修正之兩項控罪爲：（甲）去年十月廿六日蓄意欺騙，僞造一張有價證券，即第A二四九七五四號支票，乃去年十月廿六日簽發而向德輔道中六號廣東銀行提款四萬一千六百元；（乙）去年十一月七日，蓄意欺騙，僞造一張有價證券，即第二四九七五六號支票，乃去年十一月七日簽發向德輔道中六號廣東銀行提款九千七百元。

被告由張奧偉大律師代表辯護，黃學斌律師代表廣東銀行出庭旁聽。

昨日法庭聆訊時，未提供證人，今日上午續訊時，將聆取控方主要證人之證供。

男子涉嫌約於一月一日前使用一張失效支票，日前午間在灣仔高士打道六國飯店門前被警方拘捕，昨午在中央裁判署被控詐騙罪，警方申請押候查訊。被告系無業，被控去年十一月在彌敦道三七〇號地下新世界藥行向袁永強取款三十元。永強當日接受他以此三十元支票，向中南銀行提款，該支票已無效者。

兒童安置所
昨綵排節目
慈善餐舞會十五舉行

【本報訊】香港兒童安置所，定十五日下午八時，假座半島酒店舉辦慈善餐舞會，籌款資助該所。籌募委員會由港督柏立基夫婦、華民政務司何禮文夫婦、華人代表周錫年夫婦、石智益夫婦、顏成坤夫婦、郭贊夫婦等將應邀參加，以示贊助。

該所昨日上午十時半，在所內議事廳召開最後一次籌備會議，由主席石智益夫人解釋該會議是檢討各項籌備工作進行情況，計特刊廣告收入已有一萬零四百五十元，各界捐款共七千八百九十五元，餐舞券及慈善獎券收入現尚未能統計。

該所並於昨日下午四時在半島酒店舉行遊藝節目綵排，節目編定共四項：（一）林鳳小姐唱歌，（二）林丹小姐絲帶舞，（三）由該所男女兒童表演「海盜舞」，（四）夏淡雄健身院獅子舞。但昨日林鳳不暇到場，林丹小姐到場而不舞，幸而其他兩項節目表演甚爲精彩，該所兒童表演的海盜舞，純熟而齊整，參加表演獅子舞的亦非常落力，博得觀衆熱烈的掌聲。

社團動態

九龍婦女會將敬老

▲九龍婦女會，定本月廿二日假座深水埗街坊福利會診所，舉行敬老大會，招待名額共四百名，屆時將有毛巾、麵餅等等送與各老人。

西環街坊籌建大廈

▲西環街坊福利會計劃在該會原址籌建一座六層大廈作爲學校，俾供區內適齡兒童就讀，有關事宜正在積極籌備中。

柴灣街坊組少年隊

▲柴灣區街坊福利會籌組少年互助隊，該會理監事聯席會議決定，交由文教、康樂、婦女組主任計劃辦理。該隊組織內容，包括球隊、國術、戲劇、旅行、技藝。

沙田福德會將就職

▲沙田福德會第十屆執行委員，昨日下午一時假沙田鄉公所舉行就職禮。新員名單如下：會長吳松熾，副會長劉水秀，財務監報興、劉炳華，司理何煥雄，顧問曾觀全，核數章兆奇、廖英全、蔡錦泉、吳金發、曾廣華，委員鄭來與、黃吉祥、彥偉源、吳殷平、梁悅育、曾廣仁、溫應先、吳燦林、鄧永才。

三院總理宴張鎮漢

▲昌利建築公司總經理張鎮漢被港府委爲香港太平紳士，東華三院總理昨日下午九時在金龍酒家三樓設筵歡賀。

張氏宗親將設歡宴

▲張氏宗親會昨在新會所召開理監事聯席會議，以張鎮漢被港府委任爲太平紳士，定本月十八日假座英京酒家歡宴致賀。

會與會將籌欵濟貧

▲中華基督教會與會每年均舉行一碗米濟貧運動，第五屆濟貧運動由本月十一日開始徵集至本月廿三日止，並設十二個收集站，凡捐贈白米或代金者可交到收集站，每碗米可折代金五毫，一碗起碼，歡迎多捐。

洋酒職工十七就職

▲港九洋酒伙食商店職工會定本月十七日下午七時假座金陵酒家，舉行該會成立八周年紀念及第九屆理事就職典禮暨會員聯歡大會，有游藝節目及電影助興。

密紋唱片到港
有各國訪華藝術團音樂歌曲

【本報訊】國產優質密紋新唱片又有一批到港，其中有首次運到的三十三又三分一轉七吋密紋唱片。

三十三又三分一轉十吋密紋唱片，計有：（一）中華人民共和國國歌（包括銅管樂合奏、管弦樂合奏、齊唱、獨唱）；（二）一九五八年各國藝術代表團訪華節目選，共三輯。第一輯內容爲朝鮮、澳大利亞、阿牙利、羅馬尼亞、巴西、德國等藝術團的獨唱、合唱和鋼琴獨奏節目。第二輯內容爲蘇聯阿塞拜疆國家歌舞團及蘇聯國家交響樂團的演出節目。第三輯全部爲蘇聯國家交響樂團演出節目。

戲曲方面，粵劇有白駒榮、文覺非、譚玉眞的「拉郎配」，陳笑鳳、鄭綺文的「望江亭」；閩劇有「夫人城」和「梅玉配」；瓊劇有「孔雀東南飛」；黃梅戲「安騎馬」，評彈「庵堂認母」；京劇梅蘭芳「穆桂英掛帥」。

三十三又三分一轉七吋密紋唱片有舞曲郎錡玉的「母親」、「五侯宴」、「將軍令」，歌曲「祖國頌」等。四十五轉密紋唱片有歌曲「小河水靜靜流」，民歌「紅山茶」，樂曲「草原上」及「山村變了樣」等。

各唱片在上海書局及國貨公司、各大電器行等處有售。三十三轉十吋唱片每張十四元，七吋每張九元，四十五轉每張七元。

九龍街坊擴展福利
興建學校公園診所
街坊首腦昨赴各區訪問

【本報訊】九龍十三區街坊福利會爲聯絡情感，由各會理事長吳多泰、陳昆棟、鄧啓孫、譚平、許庇穀、胡盛勞、蒙超、韋少秋、鍾禮文、鄧達森、嚴勵、謝元、余蘊蘊、黃春源、賀錦棠、黎碧泉，及華民司署聯絡主任黃文、鄧錦澄、容瑋、劉廣等多人所組成的街坊福利工作訪問團，於昨日出發，分赴各區會訪問。

昨日上午十時，各首腦齊集尖沙咀區福利會，乘自用汽車出發，先後抵達尖沙咀、油蔴地、何文田、京士柏、旺角、深水埗等六個區會，當由各會在會所設茶點招待，分別參觀各會工作，隨即由深水埗會招待午餐。一時，再繼續出發到九龍城、紅磡、大坑西、牛頭角、竹園村、荔枝角等七區會，參觀各區會業務，均完善，六時暇散。

各會首腦表示，一九六〇年各會在福利工作方面，均擬興辦或積極進行，計劃分述如下：（一）尖沙咀、深水埗、油蔴地三會，現已積極進行籌辦學校；（二）三會建校舍；（三）龍城會擴建會所，紅磡區增辦少年團；（四）牛頭角會及診療所；（五）大環山會加強教育事業；（六）竹園村舉辦康樂活動，發展小型足球賽；（七）何文田會請求撥地增建兒童遊樂場；（八）大坑西坊會增辦繡花班；（九）戶籍調查；（十）加強福利工作；（十一）京士柏會擴大徵求會員；（十二）荔枝角會興建公園。

卅四人畫展
昨在聖約翰堂開幕

【本報訊】卅四位畫友聯合畫展，昨天在花園道聖約翰禮拜堂副堂開幕，場內陳列水彩、國畫、油畫、版畫約二百餘幀，到場參觀者有文化美術界陳君葆、陳福善、周千秋、靳薇天、陳海鷹、李秉、吳烈等和各界知名人士約千餘人，觀衆們對畫家各具風格多姿多彩的作品一致好評，同時魏立、李永傑、錢中、陳英濟、梁錦棠、黃佑普、張光七人集體創作長十餘尺之巨型版畫「失學」，深爲感動。場內附設立免費速寫部，畫家們在十多分鐘內完成一個肖像，惟妙唯肖，更引起觀衆興趣，紛紛要求速寫。聞該畫展尚有今明兩天，昨天定畫者多人，致送花籃不少。

十年之業　百世之基

[illegible]萬里看新年

陳凡

我到北京等地時，是在建國十周年之後，各地都在開十年建設成就展覽會，那些展覽會給參觀者一個很大的方便，因為建設情形的概貌，都由它們很具體地表現出來了。

其中規模最大的，是在北京舉行的「全國工業交通展覽會」，以及「全國農業展覽館」，看了這兩個展覽，對祖國十年來工農建設的成就，大致得了個底了。

四十九年的五倍

我國的重工業建設是「以鋼為綱」，去年產鋼一千三百多萬噸（數字均不包括土鋼）。十年之內，一共產鋼四千萬噸以上，這個數目，相當於舊中國從一九〇〇年到一九四九年——共四十九年累計鋼產量五倍以上。

從一九四九年到一九五八年，我國鋼產量每年平均增長速度為百分之五十四點七，而英國在同一時期的每年平均增長速度，只是百分之二點六，美國僅百分之一。

「武鋼」的高爐，每座日產水平都在二千噸以上，而被稱為「西歐最大高爐」的英國威爾斯公司四號高爐，日產僅一千五百噸。「武鋼」將擁有八座每爐出鋼五百噸的「平爐之王」，而英國最大的平爐，每爐出鋼不過為三百五十噸。

機床年增萬台

有了鋼，便能生產機械，大躍進的節奏，我國的機床生產為五萬台（不包括簡易機床），去年又增長到六萬台以上，一長就是萬台。又如機械工業中重要產品之一——軸承，前年一年的產量，便超過了第一個五年計劃的總產量。內燃機的產量前年一年比一九四九年增長二百倍。此外，萬噸遠洋貨輪，十萬倍電子顯微鏡，二百二十千伏成套高壓輸配電設備，五萬瓩電站用的二千瓩鍋爐給水泵等等，也都能自造了。

產煤量世界第三

地質資源方面，表明了我國家底極厚。到前年止，鐵礦探明儲量已達八十二億噸。煤為八百四十八億噸，若照去年煤產量三億三千五百萬噸計（實際已超過），已探明的儲量便足採一百四十年。一九四九年，我國煤產量是三千二百多萬噸，去年的產量，等於它的十倍以上。不說去年，就說由三千三百萬噸左右增長到我們前年的產量——二億七千多萬噸，英國用了六十七年（一八四〇——一九〇七），我們用不到十年。我們的產煤量，早已超過了英國，躍居世界第三位。煤，不但可以作為燃料，經過科學處理，它可以變成許多東西，成為豐富生活的重要泉源之一。「煤是寶！」這種地下寶我們很多很多，而且質量也很好。

光多又力猛

電是光和力的來源之一，去年的發電量，約為三百九十億度，相當於一九四九年的八倍多。十年發電設備，先後建成了中型水電站廿九座，目前有廿二座由二十萬瓩到一百萬瓩的大型水電站，正在緊張施工。水電站用的是老天免費供給的「藍煤」（水），特別省錢，這種「藍煤」我們很多，有了它，可以省出許多地下「寶」（煤），便利於變窮為富，富上加富。

我回來後，有工商界的朋友問：「廣州還有停電的情形麼？」在廣州，我倒沒有碰到，但在北京兩個星期，某一區、某一段時間預告停電的情形，倒碰到過兩次。停電的現象好不好？似乎不算好，但那位工商界的朋友卻說：這表現工業建設又增多了不少，以致電力的需要一倍一倍地激增，還是追不上需要。他的意思是說，吃電的胃口好，是一種健康的飢渴，可以作為建設進展的註腳。

石油也是光與力的重要來源之一，十年來，我國的原油產量增高了廿八倍。一九五八年增長速度更高，比五七年提高了百分之五十五；去年繼續躍進，又再增高約百分之五十五。在我國，油氣苗和油氣田星羅棋布。現在已有四十二個大小油氣田在生產，說明了蘊藏的豐富。我們的原油加工能力，十年來也提高了廿六倍。

為了探測地下的寶藏，需要大批的勘探隊伍。其中地質工作人員，解放前只有八百人，現在我們有三十三萬人，十年增加了幾百倍。

原子能潛力厚

在和平利用原子能方面，我們也已取得初步的成就。我們生產的「原子核乳膠」，其性能已趕上資本主義國家中最好的英國「依爾福公司」的出品。現在，我們在探礦，在煉鋼，在刺激植物生長，在醫學治療等方面，都在應用原子能的和平利用，而且有了一定的成就。

原子能的主要原料是鈾，一公斤鈾全部分裂時所放出的能量，相當於二百萬公斤優質煤燃燒時所放出的能量。這種重要的鈾礦資源，我們的地藏也很厚。（上）

弱者的名字　不是女人

女子比男子能耐飢餓和寒冷，生命力遠較男子強。一對老伴兒，先撒手歸西的多是丈夫。

一年過去，大家又增添一歲了，人類壽命是有一定的，但是據科學家們的研究，女人的平均壽命總是要比男人長五歲。女性在身軀和體力上雖然不及男子，可是在機能上卻處處勝男子一籌，這是個很有趣的現象。

女子的體力約為男子的百分之六十，這是科學家們進行試驗的結果。在對於急速的反應能力，如對於聲音、光度等神經機能的反應力，男女都是一樣的，無須經過科學的測試方法，大家憑常識也能知道，男性體力既大於女子，那麼在呼吸和新陳代謝量方面，也是男子大於女子。男子每一次吸入肺中的空氣數量，也就是肺活量，是三千四百立方厘米，女子為二千四百立方厘米，兩者相去達一千立方厘米。

人類要維持生命的存續和進行必須的勞動，是需要耗費許多能量的，或者是適應發育生長，這種情形叫作基礎代謝，在這一基礎代謝量方面，女性也是比男性小百分之二十。誰都知道，女性的軀幹較小，因此需要的能量也較小。據科學家統計，人體表面面積每一平方公尺，每一小時的基礎代謝量，男子須要三十七卡路里（供應體內熱能的單位），女子則只要三十四卡路里就足夠了，任何年齡的人，女子所需能量總是要比較男子少。這一點乍看起來，似乎男性們覺得頗有驕傲之處，然而壞也壞在這裏哩。

一九四二年日本發動太平洋戰爭期間，曾為解決糧食短缺問題，曾經進行過節食試驗。將男女分為兩組，各將標準進食量減低百分之二十以後，經過幾個月後，發現男子都體重普遍減輕，而女子的體重卻絲毫未受影響。這個道理固然在於男女之間基礎代謝量之差異，但主要的原因卻在於筋肉和脂肪的關係，為什麼？

男人筋肉較多，女人脂肪較多，這是大家都知道的。在一旦節食之後，人體內所不足的熱能，只有向自己本身來取得了。但是每一克的脂肪能產生九個卡路里，而筋肉每克只能產生四個卡路里。女子用自己身體中的脂肪產生三十六個卡路里時，不過消耗脂肪四克而已，連同水分總共體重不過減輕五克而已，而男性若是要自身產生三十六卡路里的熱能，體重要減輕四十克，比女性的體重減輕整整大八倍，所以男女在同等節食情況下，女性體重不會減輕。

第一次大戰時，德國的孕婦們營養狀況十分惡劣，經常吃不飽，可是她們生下的嬰兒卻依然白白胖胖，體重並未減輕，等到嬰兒體重剛開始有減輕的趨勢時了，德國已經戰敗投降了。

第二次大戰時也是如此，當希特勒大軍圍困列寧格勒期間，列寧格勒的男性居民因食物供應困難而有不少患營養失調症，而女性患者卻絕無僅有。事實上戰爭中許多國家都有這種現象。

這樣看來，確實是女性優秀了。事實上飢餓難熬，開口向人乞食者都是男人打頭居多。

還有，在朔風凜冽的嚴寒季節裏，從男女之間的衣着上也可以看出孰強孰劣來。男人夏天和冬天的衣着，兩極之間的變化極大，女性變化則較小。小學時期的男女學生，他們的衣服沒有差別，但是六年級之後就已經有點差別了，而初中三年級的男女學生，在抗寒能力上已有顯著的區別。在耐寒力上，也是歸功於女性的皮下脂肪較多。十歲時，男孩的皮下脂肪厚度是五毫米，女孩是八毫米，成人時，男性是六毫米，女子則厚達十四毫米，女性的脂肪較男性多兩倍以上。

在死亡率來說，也是女性優於男性。據日本東京大學醫學系增山元三郎教授的調查，廣島原子彈爆炸時，在距爆心一·二八公里範圍以內，女性的死亡率遠比男性要低。當時原子彈爆炸時，距爆心很近的前廣島陸軍醫院中，男性軍醫和女性看護正一同工作，而當原子彈爆炸後，活着的看護比軍醫多，可見得女性對於抗禦放射性的能力也比男子強，這是山元博士的一個新發現。

總之，女性總比男子強，再拿胎兒來說，凡是流產、難產而致死亡或胎死腹中的嬰兒，總是男嬰比女嬰多。在出生嬰兒來說，男嬰和女嬰之比為一百〇五對一百，但是男嬰在哺乳期以至成長期，其死亡率往往較女嬰多。從許多國家的人口統計，也往往說明在老年人中，總是老太太要比老頭兒多得多。一對老伴兒，先撒手歸西的多是男性，這種事實完全能夠說明，女人實在比男人強！（東民取材自「朝日新聞」）

金嬌墓的集句聯

何燦

金嬌墓在廣州東郊沙河，大概上了半百之年的廣州居民，也都知到金嬌墳的故事的。金嬌是廣州大沙頭風月場中的名妓。往日廣州在未禁娼之前，花事非常熱鬧，在陸上，如陳塘、塘魚欄、顯耀里等處，就是大寨和下乘、中乘的娼樓所在地；在水上，如東堤、西堤、大沙頭等處也分佈着上中下的妓艇。一般走馬王孫，紈袴公子，流連忘返的，不知沉溺了多少人了。金嬌艷幟於大沙頭中，絃歌夜夜，韻事風流，紅絕一時，後來在大沙頭一次大火中被燒死。其後，生前友好，為之安葬沙河，墓前建有一亭，亭上並有一聯，此聯傳誦一時，聯曰：

遙望白雲生翠嶺，
獨留青塚向黃昏！

此聯集唐人詩句而成，對比頗工，借用亦妙。即如遙望白雲生翠嶺一句，就是指白雲山的（在沙河遙望，白雲山如在眼前）。

酒後見性情

消閒小品　高陽

古人早就說過：「觀人於微」。這句話實在非常有道理。在這個社會上，人們由於利害關係，不免多方矜持、裝模做樣；肯以真面目相見的，寥寥無幾。對於一個人，即使十分討厭，見起面來，還是要敷衍一番。這種做法，我認為，多半受了「廣結善緣」的哲學的影響。中國人對於「明哲保身」這一套，一向奉為金科玉律。就是由於想明哲保身，對於不合理的現象和應該受到制裁的人，都視若無睹。

小孩子們則不然，他們喜歡一個人，可以當面說出；討厭一個人，也不會藏在肚子裏。天真未鑿本是一種美德，可是，成人對兒童的教育，卻以去除他們的天真為目的。說一個人「童心未泯」，其實是一種讚揚；但是，在目前，這句話卻帶有諷刺的意味——它不啻說：「你這個人太幼稚了。」

經過多年的磨折，最豪爽率直的一個人也會變成含蓄和收斂鋒芒了。這表示，征服環境絕對不是一個人的力量所辦得到的。

但是，一個人的抑鬱之情，不能不找個發洩的機會。所以，你要想了解一個人的真正性格，不能不在他喝酒之後。

有的人整天笑容滿面，完全是一副無憂無慮的樣子。可是，只要他有了幾分酒意，他也許會號啕大哭，比什麼人都更傷心。有的人平時談笑風生，喝了酒後卻變成啞嚟不響，隱几假寐。還有人平時沉默寡言，可是幾杯黃湯下肚，立刻有說有笑。

好些人都認為，酒能亂性；這就是說，一個人喝醉了之後，所表現的並非他的本來面目。我的看法卻適適相反。我始終相信，只有在酒後，一個人才會流露他的本色的。平常裝出一臉笑容的人，並不是證明他不是強作歡笑的。有的人整天談笑風生，也許這是工作和環境對他的要求所致。至於沉默寡言的人，也可能是他對於周遭的事物保持警惕使然。

到了酒後，酒精發揮作用，他平常對自己的抑制都鬆弛了。於是，他平常所不能做的事情，在這個時候都做出來了。我想，觀人於酒後，是更容易看出他是什麼樣的一個人。

近事偶感二首

黎厚明

一

俯首甘心恨屈從，何堪大國損威風。
劇憐討好徒招怨，更受強賓罵不公。

二

言猶在耳勵工商，並力繁榮此市場。
蹈道任教淩海國，堂堂紳士愧昂藏。

吃涮羊肉最講究

綺夫

北方人愛吃羊肉，在北京一到立秋，就有涮羊肉上市。據說滿清時候每年農曆二月二日宮內例派八個太監捧八只捧盒到東四隆福寺白魁清真館取燒羊肉。對於羊肉的製作，國內有許多享譽悠久的名家，如陝西的老童家，臘羊肉已二百多年，在秋冬時每天他就要宰上百隻羊。北京東來順的涮鍋，更膾炙人口。濟南市一品香的技師王琴堂，製作燒肉已相傳三代。在廣州則以中山五路清真回民食堂最出名，名廚師劉[illegible]得到英國道頓敎夫人認為最好的廚師之一。

說起吃涮羊肉來，那是很有講究的，在北京過去的正陽樓，和現在的東來順，他們用的羊都是選出小尾巴綿羊，不用山羊（即廣東草羊），因山羊肉老，筋多，羶味大。同時一般是要求用公羊經過閹割，重量以三十斤到四十斤為最合適，小了不夠肥，太大的羊則肉老，過肥，涮吃膩口！回羊肉不嫩，只有夠規格的羊肉才嫩，油少，涮來適口，同時一頭羊，能用的地方，只有上腦（瘦帶一點肥，在脖子上部），小三叉（在第六根肋骨部分），大三叉（一頭肥一頭瘦），磨襠（後腿上部），黃瓜條（腿部），肉頭上有一點肥肉邊）一隻四十斤左右的羊，能夠涮食的肉只有十五斤左右，這十五斤肉，再去掉邊脆骨、板筋、骨頭底和不齊整的肉頭，還再經水後，再除去不能片的肉頭和小膜，十五斤肉只剩下能涮的肉九到十斤的淨肉。而且吃涮羊肉要隨切，不能切出來放置，放置過二三小時，那就一下子不能涮熟，還要注意佐料問題，佐料是芝麻醬，豆腐乳（南乳）、蔴香油炸的辣椒油，醋、香菜；上好的醬油，可根據自己口味來調。喜歡食辣的多放點辣椒油，喜歡吃酸的多放點醋，同時跟肉上的還有大白菜、菠菜、粉條等等，清淡可口，帶素，最後還下麵吃，食後包你周身暖，異常舒服。

大蘇（與狗同眠）

吉叔作

唐生世界遊記

尤甘八譯

三十三　日本女今昔談

我在那天下午搭上自福島開來的火車。青木先生把我安置到座位上，直到火車都鳴螺開動了，我們最後約朝告別後，他才連忙下車。過了幾分鐘，我隔離的一位女客對我說，「到我這邊來吧。」這車上只有我們兩個人能說英語。「佛爾斯特小姐是加拿大教會人士，在日本已經三十年，現在負責名古屋一家教會學校。她愛戀日本人，並且覺得在他們中間工作頗為愉快。她對我提起日本女人的變化。直到最近以前，她們還是處在丈夫的奴僕的地位，而非伴侶的地位。傳統迫使她們家居簡出，只知家務。丈夫並不在家裏與太太在一起歡樂，而是到外面與魅人的藝妓們在一起。日本妻子的一生實在是一種痛苦的苦難。在過去，日本的婚姻是由雙方父母擺佈的。想為子女議親時，便由媒人從中撮合，彼此見過一兩次面後，還沒有任何認識和任何感情，她們就算姻緣已定了。不可避免的，作丈夫的過不了多少日子就別有懷抱。

日本人對於愛情是熾熱的，時常會聽到青年戀人擁抱跳入活火山口或跳下懸崖殉情的事情。他們的戀愛悲劇始終是日本的詩詞戲劇寫作的對象，火山口四周還經常駐警看察以防情侶跳入。不過，現在又不同了。今天，日本的男女青年已經可以自由地嘗試愛情的甜酸苦辣。固然還有媒人，但已經不是在雙方家長中間奔走說項，而是在青年男女之間直接撮合了。

日本這一代女人與她們的母親大為不同。你很少看見她們穿和服、束寬帶，這種裝束儘管充分表現了女性美，穿起來卻很不方便。一襲和服在身，再加上緊束腰帶，走起路來固然很美，但頗不靈活，現在，她們穿着上西裝，步伐邁闊有力，而更滿的表現出來的腰部也並非不引人注意。日本女人的生活和外表都在改變中。不過，如果像西方女人那樣變得過枉過正，那就反而不妙了。日本女人對於丈夫有着過人的體貼和溫柔，如果她們像西方女人那樣一切佔了統治地位，那將是匪夷所思的事。

火車快到名古屋了，抬頭外望，簡直就像到了伯明翰附近。除了交代在名古屋換車之外，我應當提一下名古屋以南海灣中的養殖珍珠事業。該地養殖了好幾百萬珠蚌，產品成為日本最暢銷的出口貨之一。日本每年要輸出五十噸珍珠。

這當天晚上，我乘電氣快車到達京都。京都又稱西京，是日本天皇在一八六八年以前臨朝之處，而幕府則在東京。明治天皇在一八六八年復興以後，東京就代京都而成為國都。京都是個姿色秀麗的城市，比東京小得多，但威嚴和成熟得多。奈良在京都之南數哩，和京都一樣，也蘊藏着許多古史，這裏就不贅述了。

古局新注

亦翁

醮鈎半尺（紅方先和）

砲九平五㊀　象五進七㊁
兵七平六　將五退一㊂
兵六平五（後）　士六進五
兵五進一　車一退二㊃
兵六進一　將五平六
兵六平五　車一平五
砲五進三　象七退五
砲五平六㊄　卒九平八
砲六退八㊅　卒五平四㊆
帥四進一

注：㊀若先走兵七平六照，黑將五退一，紅砲九平五。黑士六進五，黑穩危為安，紅必敗無疑。㊁如走象五退三，或將五平六均負，請看注㊃及二變便知。㊂黑若走將五平六，紅後兵平五，黑車一平五去兵，紅兵六平五，黑士六進五去兵，紅砲五平四殺。㊃前之所以走象五進七，是知有今也，若誤走象五退三，豈止怎能間救？㊄與下着砲六退八同為方知其妙。㊅一砲守和三卒已非容易，今連砲也不要，而終究成和者，誰能料得。㊆黑若不去砲而走卒八進一，紅砲六退一亦和。

二變　黑列紅勝

砲九平五　將五平六　兵七平六　車一進一㊇　兵六平五（後）士六進五㊈　兵六平五（前）將六退一　兵五平四（後）卒五進一　帥四進一

注㊇黑若走象五進七，則紅走兵六平五（後）殺，着與注㊂同。注㊈黑若車九平五去砲，紅兵五平四殺。

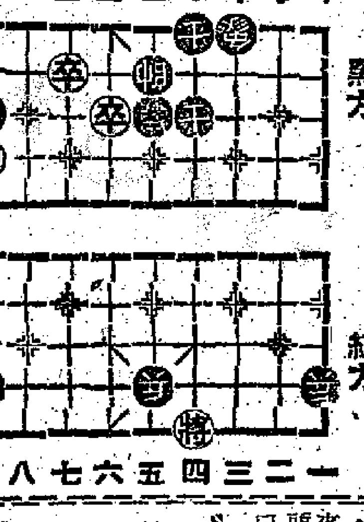

一二三四五六七八九

黑方

紅方

九八七六五四三二一

浮蹤俠影錄

梁羽生著　雲君圖

第二十一回：劍氣如虹　柔情似水　廿年真夢幻　一笑解恩仇

雲重的大力金剛掌左右開弓，左掌一發，右掌繼出，忽然一掌打空，正面的那個蒙面人十指一屈，攫頭便抓，竟是大力鷹爪的功夫，雲重吞胸吸腹，左掌一收，往裏一切，那人「噫」了一聲，沉掌一截，在幌幌的牛油燭光之下，只見道人的手掌幻成暗紫的顏色，雲重吃了一驚，一個飛身旋步，騰的一腳將側面一個蒙面人踢開，避開了那一抓之勢，這時澹台鏡明也已拔出佩劍，與另外那幾個蒙面人混戰。雲重叫道：「提防他們的爪子，狗爪子有毒！」正面的那個蒙面人似乎是個老者，嘿嘿冷笑，與另一個使鋸齒刀的傢伙，夾攻雲重，雲重邊打邊瞧，只見澹台鏡明與那兩個蒙面人也鬥得正烈，其中一個身材好熟，似乎在那兒見過一般，甚爲了得，所用的也是赤砂掌夾以鷹爪功的，但掌法怪異，似乎比面前這個老者還勝幾分。澹台鏡明使開家傳的南嶽劍法，輕靈沉穩，兼而有之，也盡抵擋得住，只是她行動不大方便，跳躍之際，偶露呆滯，那兩個蒙面人迅即看出了她弱點所在，雙掌一刀，專攻下盤，戰到分際，那個蒙面人突然使了一記擒拿手，掌擊門，澹台鏡明橫劍一封，他突然向地下一倒，雙掌一伸，就拿澹台鏡明的腳踝，澹台鏡明飛腳便踢，猛被他一抓，澹台足跟已被他抓着，澹台鏡明凌空一個飛起，說時遲，那時快，他的同伴手舞單刀，便撲出來，向前一抖，立刻上前，意欲生擒。

雲重這一驚非同小可，奮起神力，大喝一聲，呼的一掌擂去，不惜與那蒙面老者的毒掌硬碰，這一掌有開山劈石之勢，若然碰上，雲重最多中毒，那老者的手臂非折斷不可，那老者不敢硬接，退後一閃，另一個蒙面人的鋸齒刀剛到，被雲重左手抓着刀柄，硬拖過來，右掌一劈，立刻將他劈得頭顱碎裂。

兩邊動作都是快如閃電，雲重擒脫了那兩個蒙面人，正欲奔前，忽聽得慘叫一聲，原來澹台鏡明雖因行動不便，但根底還在，她被那個蒙面人抓着足踝，立刻在半空中一個翻身，凌空下刺，這一劍有如屋頂上俯衝下擊，使單刀的蒙面人竟被她一劍刺穿了咽喉。飛索拋出，也剛好纏在她的身上。

施暗算的那個蒙面人剛剛站起，雲重的掌勢已如排山倒海般的攻來，那蒙面人那裏敢接，嚇得面無人色，連連後退，雲重呼的一掌，正要得手，忽覺肩頭微痛，迫得縮肩沉肘，掌挾腥風，硬抓雲重的肩頭，雲重一掌，雖是仍然打中那個蒙面人，但掌力已卸了一半，但饒是如此，那蒙面人也幾乎爬不起來。（三七〇）

中年心事

史得

一〇三：突然的念頭

「到新界去？」林保生沉吟了一下，又問：「他跟誰去？」

「不知道。」女用人說：「你是那一位，有什麼事嗎？」

林保生既沒有什麼重要的事，這姓名也不留下就掛了電話，他立刻又想到：是不是跟顧貞一起去的？於是他又打電話回家問阿閩，顧貞今天穿了什麼衣服出去？

「穿她彩色長衫的，還帶了你的照相機。」阿閩說。

這就更可疑了，不禁想到許多奇妙而可怕的事情，他掛了電話，一個念頭幻想拉住，定一定神，便打電話到香港仔去找李棣思，電話接通了，李棣思一聽到林保生的聲音，就高興得了不得，道：

「林伯伯嗎？真想不到，真想不到，怎麼你會打電話來的？我本想給你電話，又覺得不好意思。」

「有什麼不好意思？」林保生笑道：「棣思，我有一個好消息給你，你教書的事，有點眉目了。」

「真的嗎？那好極了！」林保生雖然看不到她，從她的聲音裏也可以想到她歡喜得跳起來了。

林保生把陳太的話告訴了她，說明天就可以拿到那一封介紹信。李棣思希望馬上得到，便可以在禮拜天去見那學校的家長。林保生忽然有一個奇怪的念頭，道：

「明天你有沒有空？你可以參加我們的集會，到銀鑛灣去，我介紹你認識那一個介紹人，也是好的。」

「好極了！我自然有空！」李棣思高興地說。

於是林保生約她明天午前出來，到皇后碼頭會齊，並且叫她帶同泳衣等等。李棣思歡喜極了，連忙答應，又問林保生道：

「貞貞去不去的呢？」

「不知道，我本來沒有約她，我今天問問她看。」

李棣思又問他貞貞今天在不在家，要打電話把這喜訊告訴她。林保生說她出去了。李棣思又問她到了那裏？是不是和史絲麗一起去的。林保生說：

「恐怕不是，她沒有告訴我到什麼地方去，我想你如果見到她，也能勸一勸她。明天我見了你才把她近來的事告訴你，我不同意她現在這種生活。」

「你不要難過，林伯伯，」李棣思說：「我會勸她的。她年輕愛玩，也很平常呀！」

林保生不再做聲，李棣思說明天中午一定出來，便掛上了電話，又馬上打電話給葉蘭詩，蘭詩笑說：「早晨，我正要給你電話，怎麼樣？下午在什麼地方見面？還是中午去外邊喝茶的好。你下午下了班，恐怕汽車公司也下班了。」

神秘的胭脂

十一：發現兩人在淺水灣

過了幾天後，楊華袁的精神漸漸寧靜下來，回復往醫務所診症，江天培為了偵查何麗娜的行動，派了一名助手在楊華袁的醫務所監視。下午三點鐘，何麗娜果然來了，她是老主顧，醫務所的護士和配藥師，都對她很熟，一見她來，爭呼何小姐，問她停診了幾天，肚子有沒有痛？何麗娜答稱沒什麼，可是精神上卻受了威脅，不知怎的，總是放不下，精神總是受到紛擾的狀態。不久，女護士引導何麗娜入診症室，江天培的助手，便設法窺看她和楊華袁的神態。

[illegible]

兩人一方面派人監視何麗娜。另一方面又派人監視楊華袁。一天，是星期休假，楊華袁不看病，吃過了午飯後，便往郊外旅行，這是他習慣有的事。楊太太未死前，他通常是和楊太太去的，楊太太死後，他便獨個兒駕駛他自用的黑色小房車，駛往淺水灣。江天培得了報告，他也往淺水灣觀看，他是有心窺探楊華袁，到了淺水灣，他見楊華袁，楊華袁卻不見他，他化了裝，楊華袁更不容易辨認，眼看楊華袁入了海濱餐廳，他也進去，這時海濱餐廳的顧客還不很多，楊華袁選擇了一張近海濱的座位，卸去了外衣，深深吸了一口海風，把他插在褲袋的報紙拿出來，僕歐送上茶，他便展開報紙觀看，他的態度有點愁鬱。

江天培悄悄的佔了他背後的座位，兩人背對背的坐着，楊華袁更不容易發現江天培。坐了一會，忽見何麗娜來了，江天培的心裏一動，[illegible]

……有什麼發展？其實，我也莫名其妙，最難過的，江天培和姚探長，對我像有什麼疑慮似的。」楊華袁感慨地說。

廣居隨筆

龍津石橋碑記

宋皇台所存餘石，既被保存，復有中英文碑記以誌其變遷經過。然古迹之能存，當爲書畢？宋皇台之餘石，若龍津石橋碑記，倘能訪求得之，其價值當不減於宋台遺石也。龍津石橋即曩日九龍城砦出海之碼頭，今此石橋同片石無存，石橋之碑記，亦不知何去，惟其碑文，則散見諸家劄記中，碑不可復得，則存其文，亦可作異日文獻參考。碑文有二，其一傳爲何淡如所作者，文曰：「新安地瀕邊海，九龍山峯屏峙南澗，環山居者數十萬家，自香港埠開，肩相摩踵相接，估舶香帆，而實此南，九龍趁集日夥，蜑人操舟漁利，橫流而渡無虛期，地沮洳阻深，每落潮篙師無所逞，同治歲癸酉，衆醵金易渡而梁，計長六十丈，廣六尺，爲磴二十有一，縻金錢若干，光緒乙亥橋竣，古王遵夫除道成梁，軌，然工程浩集，往往遺濟於成。諫夫孔多，職此之咎。今都人士，一乃心力，以告厥成功，使邇時濱淬之區，成今日津梁之便，垂之綿遠，與世無窮，此豈地之靈歟，抑由人之傑也。」另一碑記則爲重修石橋之碑記，出於何人手筆已不可考。其碑文大致謂自石橋建後，沙磧停蓄，石橋去水愈遠，歲月漸積，乃議增長其四丈，做招商局碼頭，碼頭之租欵，則屬於樂善堂，作爲慈善經費云云。

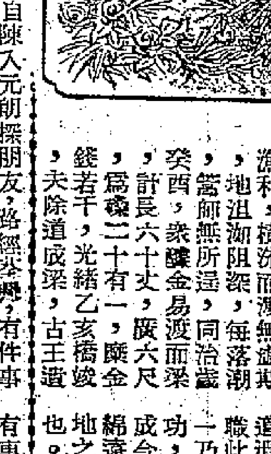

憎人日記

夢中人

是日也　震叔欲騙阿翠

震叔失蹤兩日兩夜矣，今日終由二姑以未婚妻的資格，向警方報案。原先徐先生是指定我去報案的，我自己知自己事，有難言之隱，遲遲不敢去。徐師奶不知底蘊，話我不負責任，乜乜物物，後來商量一番，終於由二姑自己去報案，因爲二姑與震叔已在婚姻註冊處註左冊，二姑是震叔的未婚妻，講報案，二姑重有資格過我也。

案就報左，且看有無水落石出之日。邵震宇的行徑令人髮指，現在證實他是老千矣，因爲他昨天一度出現於荃灣，想作弄六嬸個女阿翠也。好在阿翠有個同事醒目，阿翠未有領嘢。阿翠自荃灣出來，一入門口看見六嬸，即驚叫：「噢，阿媽，又話你病？」六嬸一頭霧水，即愕然曰：呼天吉利是，查問之下，原來又有一段古仔也。

昨日，震叔親自入荃灣，直頭去工廠找着阿翠，計阿翠講，佢對震叔印象惡劣，一見震叔就眉頭一皺。震叔自陳入元朗探朋友，路經荃灣，有件事通知你姑娘咁講。阿翠問是什麼事，震叔曰：「你阿媽有急病，今朝入左醫院也。」阿翠嚇了一跳，就話請假去探阿媽。震叔笑曰：「唔使咁驚，我已安置好你阿媽矣，醫生話佢唔知急得乜嘢矣，我聽唔清楚，經食藥打針之後，現在冇事矣，休息三幾日就可以出院矣。」阿翠是孝順女，驚聞阿媽入院，宜得即刻出九龍探病。震叔曰：「我租左架白牌車入元朗，有的錢交畀個朋友，你若係出九龍，搭我架車可也。」阿翠話唔使搭佢架車，入元朗再出來，不如搭巴士重快。震叔笑曰：「今日禮拜，巴士人迫到唔恨，橫掂我有車，[illegible]」

當時，阿翠有晒主意，便叫震叔等一等，即向廠方請假，請假之後返宿舍更衣。阿翠有個姊妹馬姑娘，平時好傾得埋者，震叔個大換手摸腳之事，阿翠亦有講過馬姑娘知，[illegible]想下又係道理，於是與馬姑娘一齊去對震叔，話唔搭佢架車，震叔望一望馬姑娘，笑曰：「好，咁等陣我架車番出來之時，再接你去亦得。」（一五六六）

電影雜談

從儒勒·凡爾納談起

沈信

在樂聲，百老匯放映的「地心探險記」，很受歡迎，許多朋友都說在新年上映的西片中，除了「和平萬歲」之外，最好看的西片就是凡爾納的「地心探險記」了。

凡爾納生於一八二八年，初期從事寫作，曾與大仲馬合寫過一些小型歌劇劇本。一八六三年開始替赫采爾主編的教育雜誌（Magasin d'Education）寫科學幻想小說，由是打開了這一個文學範疇的新天地，作品共有一百零四種。百年來風行世界，被譯成各種文字。莫斯科外文出版社出過他的二十卷全集，近年中國青年出版社也先後出版了他的「神秘島」、「格蘭特船長的女兒」和「八十日環遊世界」等數種，並將繼續把他的作品譯出來。

凡爾納雖然是一個攻讀法律的大學生，但是他的科學知識極爲豐富，他的作品雖然是幻想爲主，然而有很多推斷和預測，後來和科學的發展甚爲脗合。他的小說中充滿着人類必然征服自然的信念，不但使青少年讀者神往，甚至還能啓發科學家的想像力。

荷里活把凡爾納的作品搬上銀幕，始於「海底六萬哩」，然後又有米高梅德的「八十日環遊世界」，但都是只有形式而缺乏了原著精神的影片。「八十日環遊世界」雖熱鬧面很大，明星極多，大衛尼雲和康蒂法拉斯都演得很好，可惜把冒險精神變爲賭運氣，主角並不是花了許多心思去克服困難，而是遭遇了困難時，碰上了「如有神助」的運氣。

荷里活能夠把名著搬上銀幕，即使還有很多缺點，但也算是一件好事。不過荷里活製片家對於凡爾納發生興趣，却不是因爲他們崇拜這位偉大的小說家，而是（說出來實在不好聽）因爲改編名著可以省一些錢！

在前十年美國電影的黃金時代裏，每家公司都要養一批讀小說「專家」，以閱讀古今小說爲職業，以便從中選擇題材或找尋靈感來東拼西湊。這些讀小說的「專家」當然也說出了一些「成績」，然而在今天荷里活的減產聲中，不但電影明星自高身價，連小說家也抬高了原著改編的價錢，曾經寫過「徵人怨婦」和「櫻花戀」兩本小說的現代作家米勤舍，最近有一本新作「夏威夷」被製片家看上了，此人竟索價六十萬元，還要求分影片純利的百分之十。

十年前買一本小說的電影版權，最多是五、七萬，到了十萬元已經不得了，可是現在，起碼也要二、三十萬了，就是五、六十萬也不爲奇。因此，荷里活製片家就向古典小說打主意，凡爾納的小說也因而受到青睞。

一年不如一年的荷里活
去年仍是在黯淡中度過

·皎影·

爲什麼霍士公司的拍片場冷冷清清？原來是被拍賣了！

一九五九年荷里活出產了一部欲審世界的影片——「和平萬歲」，但是總的說來，這個在沒落中的影城，一九五九年是在黯淡中度過的，預料今年的景象將更不如去年。

產量劇減

去年十二月二十七日，美國商務部發表了一份關於美國電影業狀況的報告書，它說，去年美國的故事片產量只有一百九十部到二百部，僅及過去最高年產量的半數，預料今年的故事片產量將比去年更少。

應該指出的是，影片產量的下降，只是荷里活一年不如一年的現象之一，表明它日益沒落的跡象還有許多。

去年，更多的影片不在荷里活而在別的地區拍攝。根據荷里活工會方面發表的報告，去年每一百部美國影片中，有三十五部至五十部完全或大部分在國外拍攝，另有相當大部分影片不在荷里活而在美國其他地方拍攝。

拍賣片場

此外，荷里活的大製片公司出售片場的趨勢，在去年有進一步的發展，到目前還沒有終止的跡象。去年，爲了減少整個片場或大部分片場無片可拍而閒置所產生的浪費，一個接一個的製片公司都在出售場地。「二十世紀霍士」公司已把它的大部分拍片場賣給了一家「京伯及克納普」公司。「華納兄弟」公司去年把它原來用來拍片的二千八百畝農田賣掉。「環球」公司則已把它的瀕臨沒落的拍片場賣給了「美國音樂公司」擁有的「維夫科」電視公司。

荷里活沒落的情況，還表現於：一度是最大製片公司之一的「哥倫比亞」公司，去年實際上已經完全停止拍片。這家公司去年的業務，主要是貸款給獨立製片家拍片，它自己則發行這些獨立製片家的影片，從中收取發行費，它的另一種營業方式是把拍片場租給別人使用，自己收取租金。

爭做發行

發行獨立製片家的影片，原只「聯美」公司一家經營（「和平萬歲」一片即由這家公司發行），但是，到了去年，經營這種業務的電影公司，不僅加進了「哥倫比亞」公司，別的電影公司也都要過幹起這一行來了。到目前爲止，「聯美」公司因爲給予獨立製片家在拍片方面以完全的自由，才仍坐第一把交椅；其次就是「哥倫比亞」公司，其他公司一時還趕不上。但是，這種生意的競爭已越來越劇烈，其他公司已表示，願意給予獨立製片家在拍片方面以較大的自由。

這種情形，去年已在電影編劇家的[illegible]得了擴大，這一方面表現出來。許多獨立製片家們拍片重質不重量，他們把最優秀的編劇人才羅致過來，要得到這些編劇人才，單是付給編劇費是不够的，還要給予他們在劇本寫作上的自由，不受電影公司的束縛。幾家大製片公司已表示在這方面讓步。

爲何賺錢

去年，荷里活幾家大製片公司都賺錢，據說沒有一家大製片公司的賬部上出現赤字。「美高梅」公司前年虧蝕了一百一十九萬六千美元，去年獲得純利七百六十九萬九千美元。此外，「華納兄弟」、「環球」、「哥倫比亞」、「聯美」、「二十世紀霍士」、「派拉蒙」和「狄斯尼」等公司，去年也都賺錢，前四家更是大賺其錢。

何以影片的產量減少了，而製片公司的利潤却大增呢？關於這一點，最主要的原因是去年夏天美國國內的電影觀衆有了較爲顯著的增加。去年夏天，美國汽車電影院的生意異常興隆。此外，也由於美國越來越多的人不喜歡看電視而去光顧電影院。去年，美國推出「賓虛」及其他同是七十毫米的影片，對電影觀衆也發生了一些刺激作用。

淒涼展望

但是，這種情形是很不穩定的。荷里活大製片公司的老闆們展望今年的前景，流露出悲觀的情緒。幾乎每一家製片公司，都已經在越來越大的程度上依靠國外市場。以「羅馬」公司（它的拍片部門是「美高梅」公司）的總經理約瑟夫·R·伏格爾爲例，他在去年底談到今年的拍片計劃時說：「美國國內市場已經不够了。每拍一部片，一定要有把握在國外市場上賺回一大筆錢。」事實上，荷里活有些大製片公司，已把百分之五十的收入寄托在國外市場上了。荷里活一年不如一年的情形，不是很清楚嗎？

中央台請聽京劇：「六郎探母」

編劇：景孤血、邵雨梧、吳少岳

導演：樊放

演唱：中國京劇院四團

播放時間：今日下午三時卅分至四時

劇情簡述：楊家將世代忠良，由於皇帝信任奸臣，曾經遭受了多次陷害。當楊延昭在三關鎮守，防禦遼兵的時候，王欽若又來謀害楊家。

王欽若私通遼邦，陰謀殺害楊延昭。他首先拆毀天波樓，企圖激怒楊延昭，離開邊關回到汴梁。一來好治楊延昭一個「私下三關」的罪名，二來遼兵可以乘機攻取三關。佘太君看穿了王欽若的詭計，急忙寫信給楊延昭，叫他不要回來。可是楊延昭爲了辨明是非，把奸臣除掉，還是離開三關暗地回到了汴梁。誰也沒有料到焦贊也回來了，並且殺死了王欽若的女婿謝廷芳一家。這樣，楊延昭和焦贊都被王欽若捕住了。

這時候，孟良在三關邊塞上巡邏，捉住了王欽若派往遼邦下書的人。當楊延昭和焦贊都被綁在法場上的時候，孟良趕到了，揭露了王欽若的全部罪行。當場由柴皇姑作主，釋放了楊延昭和焦贊，逮捕了王欽若。

中央台播放該劇的頻率是：600、720、11330、15290千週。

頭輪影談

節目驚險奇趣

——談「馬戲女郎」（國泰、快樂）

「馬戲女郎」是西德出品，根據把一般馬戲節目如空中飛人、馴獸表演等，安排在一個愛情故事裏。劇情輕鬆，節目驚險，可謂別開生面。

就馬戲片而言，故事講一個熱心向學的英俊青年湯尼，追求一位漂亮的馬戲女郎楊格。他本來是讀動物學的，但他却醉心於歌唱。他在一個很偶然的機會裏，認識了馬戲女郎，兩人一見鍾情而致墮入愛河，但馬戲班主（馬戲女郎的父親）却反對他們談愛，他堅持，只有馬戲演員，才有資格做他的東床快壻。

湯尼爲了達到目的，和僕人關門苦練各種雜技，如耍碟、椅子頂、單竇、走鋼線等。他們根據書本練習，利用房中的傢私做工具。由於因陋就簡，常常出現驚險場面，加上演員動作滑稽，而使得觀衆笑聲不絕。

有些節目的設計，顯出編導者匠心獨運。如他們用一根繩子，一頭綁住大衣櫃，一頭綁住窗子的木柱，做練習走鋼線。不料木柱經不起壓力，當它折斷，湯尼跌了一交。他繼續練習椅子頂，他爬上幾張椅子的頂上坐着，做着各種姿勢，誰料一個不留心，連人帶椅撮出窗外，觀衆大吃一驚，認爲他必定粉身碎骨無疑，因爲他們的房間有幾層樓高。但是椅子恰好卡住折斷的木柱子上，木柱是有繩子綁住的。湯尼坐在卡住木柱的椅子上，抓牢繩子，在空中驚慌萬狀。馬戲女郎看見了，驚喜交集，她還來不及問清原委，只說出和他約會的地點，到下一層樓的窗子時，椅子就被他的僕人拉了上去。

湯尼和僕人化裝獅子同臺表演唱歌的一場戲，更是驚險奇趣。湯尼以爲那頭獅子是由人扮的，因此毫無懼色，在獅子面前大展歌喉。誰料有人謀害，扣留住扮獅的人，放出真獅來，觀衆爲他捏一把汗，他的愛人——馬戲女郎更是懼急萬分。後來，班主看見他果然有些功夫，大讚「好哥」，果然選他做了東床快壻。

幾個主要演員，演得不錯。這是一部娛樂性較強的片子。

·林童·

出爐班訊

新馬劇團金釧記賀年
黃金愛羅家權明登台

周維忠

★新馬劇團年初一日起在高陞戲院登台，連演十一天，二台接住於十二晚過深水埗劇場，前兩天已收小定五千元，簽約作實了。新馬劇團頭台在高陞，頭台戲「金釧記」，爲李少芸所編，已在青山酒店動筆趕寫了。

★灣仔街坊會春節在修頓劇場上演黃金劇團，陣容已見昨報，但丑生劉克宣因另有新介，昨天已另行物色得許英秀加入，其他陸飛鴻、黃金愛、尤麗聲照舊。

★紅磡劇場新正演戲，由鄧十四掛大旗，陣容最後決定了新大伯、羽佳、南紅、陳美玲、新飛燕等。紅磡近年人選爛瀉，但新正僅得一班，獲得地利矣。

★荃灣新正劇場，因人材難求，決改變計劃，新正頭台演較輕的班，二台再演巨型班。

★賀年十多班組成，因年近歲晚，班主爲利便工作人員，適應環境，均提前發定金給全體工作人員，好讓添置年貨，安排新正節目，全行皆大歡喜也。

★在歲晚，老倌均想找些年晚錢來過歲，迄由羅家權、羅家會、李雲倫、梅鑾等組成龍虎錦玉劇團，定明天在深水埗皇宮戲院登台，明日場演「方世玉大戰李小環」，明夜場演「龍虎渡姜公」，十四日場演「萬馬嘶天門」，夜演「殺妻潮母報兄仇」，十五日場「一江東水向東流」，夜演「淒涼姑嫂淚花」，十六日場「天安散」，夜演「十萬銅鉈錦玉關」。

銀色花絮

吳楚帆長揹麻包袋

吳楚帆對社平、羅敏說：「我們做演員的，要經常揹住個麻包袋，隨時隨地，執拾些東西。」執拾什麼呢？他說：「這是說素材！」他補充說：「生活，我們要經常在生活裏面走，多留心，留心人的生活，人的動靜，那麼，演戲就有根據了。」他又說：「我就是這樣的。」

馮鳳歌飯量驚人

如果你請編劇家馮鳳歌吃家常便飯，請加多兩粒米。他是名編劇，本以細緻見稱，可是吃飯却是一派粗線條作風。未離開「邵氏」之前，他吃三大碗，而今，吃四大碗還要再添飯。他的食量是電影界數一數二的。

邵氏片廠延期完成

位在清水灣道的邵氏片廠，龐大的興建工程，早已逐步施工，第一座攝影棚亦建至天面，翹脫建築工程最近忽然暫停開工，因此，原定於舊曆年前可開始攝製電影的計劃，看來勢必延期至夏間始可實現了。目前，邵氏的影片製作，仍以租用香港、華達兩家片廠爲主要陣地。

雙生雙旦演「棄婦」

新立齊邀得吳回導演的家庭倫理片「棄婦」，演員人選決定雙生雙旦制，由吳楚帆、白燕、夏萍、馬師曾擔綱主演。在片中，吳楚帆和白燕分飾老一派的人物，夏萍和馬師曾演年青的角色，像如此的演員配置，可謂恰如其份，更由於該片八看好「棄婦」的緣故，已暗中打算分爲上下集上映。（平）

二輪影談

熱情如火（東方）

由比利·王爾德來導演本片，似乎有點殺雞用牛刀的感覺；使人奇怪的是他還是本片的製片人。

這是一個平凡的故事，一批黑社會頭子，兩個樂師加上一個舞孃，在一半緊張一半滑稽的過程中就把故事說完。

不過，本片拍得還好，有好些笑料都有諷刺的味道，尤惹人好感的是瑪莉蓮夢露的演出，一改過去的肉麻作風，以演技與觀衆見面，而且得到好評。

今日廣播

香港中文電台

上午七時五十分音樂。卅分粵曲。九時十五分京曲；四十五分潮州曲。十時十五分主婦點唱。十一時卅分童播昨晚兒童節目。十二時故事「洪熙官三訪馬四嫂」；卅分粵曲。一時十分請曲；跳舞音樂。二時蘇州彈詞「十五貫」；卅分音樂。三時故事「奇人李林甫」；卅分粵劇小舞台「長妻暴嫂」；音樂。五時故事「小五義續集」；卅分兒童節目。六時卅分音樂。七時十分粵劇主題曲；卅分影壇雜錦。八時四十五分小說「四季相思」。九時卅分體育述評；四十五分粵曲。十時卅分特備京曲。

香港商業電台

上午七時音樂。八時粵劇精選「穆桂英」；粵曲。十時粵曲；卅分婦女生活談座。十一時粵曲；卅分小說「香滿人間」。十二時卅分小說「心之戀」。二時小說「玉女懷春」；卅分粵劇精選「沉翔花」；粵曲；五時卅分古事今談「西晉春秋」。六時歐西流行曲；卅分粵曲。八時小說「獵魔」。七時小說「天地不仁」；卅分粵曲。八時小說「假鳳虛凰」；卅分有獎常識問答。九時小說「恩怨情仇」；卅五分南音「粉粧樓」。十時卅分粵劇精選「萬惡以淫爲首」。

麗的銀色電台

上午七時音樂；四十五分粵曲。八時十五分點播；三十分鐵管粵曲。十時二十分廣東音樂；三十分故事「杜十娘」。十一時十五分粵曲點播；三十分故事「同是天涯淪落人」。十二時二十分小說「黑燕子」；三十分小說「生死情牽」。一時諧劇「學連結果」。二時粵劇唱片。四時點播；卅分小說「鐵羅漢」。六時短篇諧劇「打擂台」；卅分有獎猜曲節目。七時小說「午夜奇遇」；卅分小說「東嶽疑雲」；卅分粵劇。九時故事「春燈會」；四十五分夜音樂。十一時十五分小說「不如歸」；四十五分夜音樂。

「諜影偵騎」女主角
王曉棠演出惹人好感

「諜影偵騎」裏有位泰族姑娘小黎英。樣子長得挺漂亮，雖然年紀輕輕，才不過十七八歲，却很是勇敢，談戀愛時如此，捉匪特時也如此。有一回，邊防軍被匪特擺脫了，失了跟蹤的路線，幸好在三岔路口發現了這位姑娘留下的花瓣暗記，才又趕上來。小黎英天眞、活潑、可愛，不只影片中的邊防軍和幹部、廷員們喜歡她，觀衆也會喜歡她的。

這個小姑娘之能在人們心目中留下好印象，除了原著小說和改編的劇本寫得精彩，演員王曉棠的努力也是功不可沒的。

王曉棠今年不過廿六歲，拍攝「諜影偵騎」時更只有廿一歲，但到今天，她已拍過不少片子了，如「邊寨烽火」、「英雄虎膽」、「海鷹」、「千里一日」等片，都是由她擔任主要角色，而且都演得不錯。

王曉棠是南京人，她的父母都是京戲迷，因此，她也成爲京戲迷了。她從小就有做演員的願望，一九五二年，軍委總政文工團發展京劇團，於是這位十八歲的京劇愛好者，便參加了京劇團，主要是學習，也參加了一些演出。雖然演出不多，也不是重要角色，但對她來說，却已初步實現了當演員的願望。一九五四年，她被調到話劇團，從此，在她的面前又展開了另一條寬廣的發展道路。話劇對她來說還是很生疏的，但她肯刻苦學習，而且仍堅持鍛鍊京劇的身段。這對一個演員來說，是極其可貴的品質。

一九五五年，她第一次走進攝影棚，扮演了小黎英這個角色。第二年，她又參加拍攝電影「邊寨烽火」，是扮演兄弟民族的少女，這使她不能不感到有點緊張和彷徨。怎麼辦呢？導演和一些年長的演員有經驗，很耐心的幫助她，使她的情緒安定下來，並教她從書本上、從民族中間、從兄弟民族的身上，去體驗角色的生活和感情，解決了她在表演中的不熟悉的困難。

今天，王曉棠的演技已成熟得多了。她拍攝完彩色片「邊寨烽火」之後就被調到「八一」廠的演員劇團工作。（圖爲王曉棠（中）在「諜影偵騎」中的一個鏡頭。（趙思））

閩山神女傳

雷子著 夏云圖

八、同歸於盡

這時，馬長風和四個門徒，站在山下，準備上山，向單天王雲裳追擊，忽見單天王打着哈哈的下來，都吃了一驚，那一枝小毒箭，什麼人中了，也要死亡，也要倒地不起，說道：單天王爲什麼却例外呢？五人正呆在一邊，單天王大了，說道：「馬長風，你辱沒了峨嵋派，你辱沒了峨嵋派，峨嵋派自創立以來，凡十八傳，個個掌門人都是英雄豪傑，和人合手，從來沒有用暗器傷人的，你却使用暗器，還使用有毒的暗器，眞是該死，我要替吉祥和尙執行大法了，來，和我再合手，決個雌雄。」

雲裳跟在後邊，明知那三顆乾坤丸，沒法挽救單天王的生命，但見他步履如風，一點體力也沒消失，心裏十分納罕，馬長風本來心裏害怕，但在這情形下，不容許他不再合手，只好把衣一撩，身軀向上一衝，直向單天王撲去，他也明白那枝小箭上的毒質發作時，任是神仙，也沒法逃過死亡，只須延捱一些時，不久單天王便會死，這一撲，只是虛勢，並非眞要向單天王進攻。

單天王却要爭取時間，見馬長風撲過來，身形距離自己幾尺，也許明白他的意思，把身一側，早搶在馬長風墜下來的地方，這次馬長風在半空中一旋，脚下一個箭步，估了自己的位置，暗吃一驚，忙使勁把身在半空中一旋，「大鵬展翅」式突然向下墜去，單天王預料他必是這樣，又把身一偏，估了有利的位置，這一來，馬長風却不能不下來，他在半空裏一個觔斗，斜斜的降下，單天王身一偏，僚箭一般，從側邊衝入，一招「霸王舞劍」，橫左掌突向馬長風的胸部一探，馬長風雙腳還未抵地，見他來得兇猛，大吃一驚，忙把右手向下一撥，要撥去單天王的手，明知虛不勝實，自己身未到地，也只好如此。單天王見他的右手撥來，單天王却不同，不容易抵禦，左掌一直探下去，並不過避，右拳一招「暗渡陳倉」，向馬長風的背後擊去。前虛後實，這一招「暗渡陳倉」，使足了勁道，來得也快，馬長風發覺時，早沒法抵禦，給單天王一拳擊中了第七節骨，這是人體上的脈穴，本名笑腰穴，使用擒拿手的人對這一個穴，或拿或點，單天王這一次都不拿不點，只是一拍，這一拍把馬長風的脊骨，拍得粉碎，這是峨山派五絕外的一種拳法，馬長風一時不察，便受傷倒地。

單天王打倒了馬長風，又哈哈的大笑道：「馬長風，我今天替吉祥師傅執行了大法了，我今天替吉祥師傅，執行了大法了，哈哈，哈哈！」

馬長風脊骨已碎，任有通天本領，也沒法活動。（五十八）

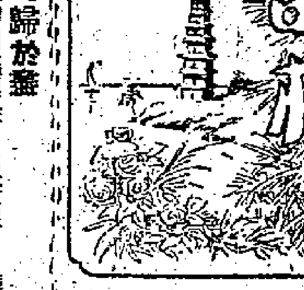

七天完偵探小說

深宵怪客

羅森亞

三：文納死了

我吃了一驚，在甬道的陰暗處站定了脚，留心傾聽，愈聽愈惱切了。於是我站在門口朝裏面叫道：「文納先生在裏面嗎？你怎樣了？」

一陣沉靜之後，文納的聲音說：「你是我同樓住客馬殊先生嗎？唔，不錯的，我聽見你了。進來吧——慢慢的。」

對於文納，我雖然不高興他，可是，看這情形，顯然他有什麼不幸的事情發生了，我應該進去看看他的。

我就在門側，慢慢的推開那扇房門，閃身進去。當我看見文納時，使我觸電似的整個人呆住了。

他坐在一張桌子的後面，面對着大門，他的手上握着一枝手槍，槍口正指着我，面色蒼白。

微笑出現在他的口角上，槍管徐徐向下，「請原諒我，馬殊先生，我以爲你之外還有別人。」

我深深的吸了一口氣，恢復了鎮靜，在我所插圖的小說中，有過這種場面，不想今天却變爲眞實的事情。於是我向文納說道：「到底什麼事呢？文納先生。」

「請你關上那扇房門，快些。」文納命令着說：「在這旅館裏有一個兇徒，他手上有一枝無聲手槍。」

他這一句說話，使我馬上緊張起來了。文納再拿起他的手槍，向我威脅道：「快些，關門，聽見嗎？」

我洩氣地，服從文納的指揮，迅速地向後轉，把門關上，可是，我却願意把我的身體靠近門上。

文納的臉上開始現出痛苦，他指着桌上左方一個皮包，對我說道：「就是這個，他要追蹤的就是這個。他是一個特務。」

「特務？」我射出了困惑的眼光，也許眼光裏還有恐怖的成分。向文納瞧着。

文納說，「像我一樣。」

我的心狂跳起來了。我早已知道安哥拉是間諜鬥爭的場所，可是[illegible]

片甲不留

趙航

吳康不覺探頭一望，那是一排舊式的三層樓房，看來跟任何中等住宅區沒有什麼分別。

「這是陶老大開設的私窰。」蕭雄揶揄着他們走上樓梯，低聲問道：「是不是啊？」龍則靈欽佩地應着他。「唔。」他不敢表示什麼。

蕭雄按着電鈴，門上有一隻小孔，他便推了推龍則靈，讓裏邊的人窺出來只見到這個老頭兒的面貌。這是一個很古怪的門口，門楣上有一小塊肥豬羔吊下來。在門檻外邊，貼有一張土神的紅紙，插了柱香，香煙繚繞。

門開將出來。蕭雄急忙踏了一隻腳進去。屋裏一個中年婦人，頭髮蓬鬆，狠狠地問：「找誰？」她擋着三個男人做出一個攔阻的手勢。

蕭雄撥開了她，氣勢洶洶的向屋裏環顧了一下：「陶大哥新交來的那個女人在哪兒？」

「陶大哥？」中年婦人猶豫的站定，半晌，就訥訥地答道：「我不知道。」

「趕快要她出來。」

「這就奇了，我去那兒找你要的人？」那婦人定了定神，綳着一臉的橫肉。

蕭雄這才發覺，龍則靈正向她瞪着眼睛。於是，他憤怒地碰了下那個老頭兒。「不許你扮鬼臉。」他向吳康示意，要他站在當門的地方。

「在那一個房間？」探員開始搜索地走到兩個板壁房間之前，盯着緊閉的房門。

「有客。你到底是誰？」那婦人半哀懇半厭煩。

「他是警探。」龍則靈說。

「閉嘴！」蕭雄抓住那個婦人的胳膊。「不聽我的話，快叫亞梅出來。否則……」

「亞梅是誰？」「不要裝腔了。」

「放手！」那婦人撒野起來。「請你出去。這是我的家，你憑什麼入屋搜查？」

「陶大哥教導得很好。可是，這種地方，我就隨時有權。」蕭雄暴躁的把單薄的房門一撞，它給撞開了。裏邊的大牀子上，在半暗中，有一對男女擁作一團。他們實在已給吵醒，但還裝做熟睡了。

這個探員，走過去掀起了單被。「是不是啊？」

吳康在房外，屏息凝神地翹起脚尖一望。便垂頭喪氣地搖了搖頭。他每一顆細胞，此刻都在跳動，希望找到妻子，也不希望在這種地方見到她。

「你沒有搜查證，又不賞臉給陶大哥，我叫起救命來，大家都下不了台的。」那個中年婦人怒罵着。「你找不到什麼亞梅的時候，我就不客氣！」她似乎也懂得怎樣利用法律和江湖上的威嚇。（十一）

虎穴龍潭

田汾著 黎水圖

（三一）冼耆平因爲一時好奇，便閃身縮在黑暗處，目睹五個穿黑色短衫褲戴黏帽的大漢，神秘地進入齊金龍的書房。客廳裏既沒有開燈，也沒有一點聲音，這幾個人對這裏似乎很熟絡，耆平忍不住躡足到客廳，躲在門邊貼耳偷聽，只聽見裏面一陣混亂的爭吵聲。

（三二）冼耆平很焦急，想知道都是些什麼人物，於是繞到書房的窗外，透過幌動的窗帘，看到齊金龍滿臉陰霾的聚衆開道：「二虎竟敢出賣我，媽的，我是漢奸，他是賣國賊，半斤八兩，我先……」坐在他旁邊的漢子截道：「現在太遲了，他已經得到接收大員的保護，說他是功臣，我們得趕快撤掉那些東西……」

（三三）「對，對，對，」三個大漢附和着。齊金龍霍的站了起來，目露兇光地瞪着窗外，把躲在窗外偷聽秘密的冼耆平嚇得往下一蹲，不料動作太急，碰跌了窗外的小花盆，「劈拍」一聲，驚動了屋內的人，齊金龍一步衝到窗前向外喝道：「誰！」冼耆平只得顫慄地站了起來。

東華再進銀牌一級

五球淨勝淘汰光華

東華昨天淨贏五球，把光華淘汰，在甲組銀牌複賽中獲得晉級。花墟觀眾五千餘人，門票收入約七千元。

東華有鄭演英因傷卷勳，改由劉義強踢左翼。由於各人一改近周來的頹態，比賽時佔盡優勢，張子岱、姚卓然和區彭年均有水準演出，羅國泰、劉義強也有走有拚。前鋒既能經常搶攻，守衛方面便減少了後顧之憂；下半場雖逆風作戰，也只是提供機會給郭秋明表演而已。

光華踢得毫無是處，鋒、衛之間固然脫節，傳遞又欠準繩；加上技遜一籌，連光蛋也不能打破。

開球時，東華順風進軍，五分鐘，兩隊各得一記角球，均是無功而還。纏戰中，張子岱曾在門前連環叩射，都被李鏡威撲出。十三分鐘，羅國泰在禁區短傳，張子岱迅即起腳叩關，皮球疾向門右上角，翁培佐目送皮球入網，東華首開紀錄。中圈開球後，東華攻勢仍盛，姚卓然與區彭年腳叩頭頂，前者被「阿伯」托救出險，後一球則中柱不入。到十九分鐘，東華幾員前鋒輾轉傳球，區彭年竄近門前，一射中鵠，二比〇。三分鐘後，東華捲土重來，張子岱在禁區前截得皮球後突施遠射，又告應聲入網，三比〇。光華全無還擊之力，直到上半場結束前，孔繁熙雖兩度叩關，光華仍然無法破蛋。

易陣後，僅四分鐘，姚卓然在左方得球推進，連過數關，盤過大半個球場，在右邊旋射得手，四比〇，東華遙遙領前。光華在九分和十一分鐘時，由於孔繁熙近門主射，及接罰球高出，與及盧瑞麟「單對單」一射衝天，先後錯過入球機會。三十分鐘，羅國泰又攻入對方禁區，東華射門彈柱而入，五比〇。以後光華雖力圖打破光蛋，但郭秋明高接低擋，全部化險為夷。直到完場前片刻，光華獲得十二碼罰球，盧瑞麟主射，竟告「寬客」，東華便淨贏五球，把光華淘汰出局。（孟紅）

東華　郭秋明　黃志光　黎展球　杜永明　吳偉文　劉志霖　羅國泰　陳輝洪　張子岱　姚卓然　區彭年

光華　翁培佐　張世成　倪　柔　潘鴻　李鏡威　鍾伙安　孔繁熙　劉瑞華　盧瑞麟　廖榮才　廖育

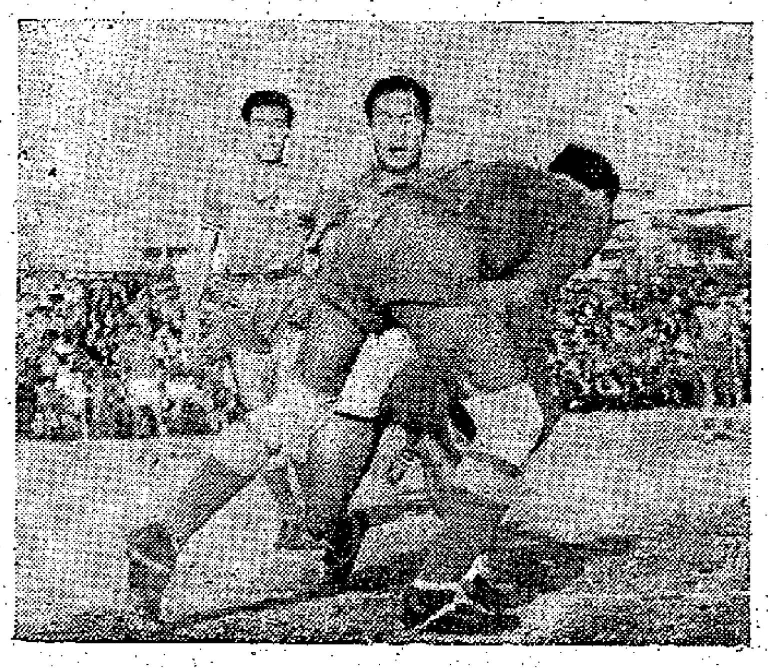

盧瑞麟（中）衝門，郭秋明快步搶球在手，吳偉文回師準備補位。（本報攝）

迎戰秘魯三個陣容

足總今日開會遴選

菲方借將助戰將是頭痛問題
有關外隊訪港事將併提出討論

足總埠際小組今天下午六時在體育路會所召開會議，遴選春節迎戰「秘魯腳」的兩個港聯，一個足總的三個陣容。

據主委李文傑說，今夕之會議，除了在集訓中的理想球員卅三名中選尤複選外，如時間許可，且將對法國、西班牙、葡萄牙等外來勁旅之訪港問題有所磋商。雖然，這些外隊之來，多的是「煮行米粥」的成分居多，但卻是足總月前主動發函向歐洲及南美各地表示歡迎該地的勁旅前來的，此事目前已獲得了良好的反應，且紛紛函覆足總及探問「盤口」；雖然或許因為其他洲各地不易分擔得起各隊東來的龐大旅費，但足總起碼也已了解到歐洲各地足球季的日期及那一個地方的球會志切東來訪問，將大有助於將來外隊之來此獻技。一俟足總與各地足球機構聯絡成熟後，一切問題也就易辦得多了。

據說，埠際小組目前還有一個相當頭痛的問題，那是菲律賓體協會去週會致函足總秘書處，說他們已編訂了秘魯青年、市政聯隊在馬尼拉的比賽日期，那是二月六、七兩日，而香港足總某首腦又曾答應可以派出九名「五星上將」赴菲助陣，關於借兵之舉，洋委員如麥尼路、威士頓等是反對最烈的，而且秘隊在港的賽程是本月底至下月十日，客隊為了「走碼頭」而飛來飛去，乃情勢上所必然，香港球人既有本地的聯賽及特別銀牌賽正在「斷肉」期中，同時又須出戰秘魯遠征軍，實在不應在此時抽調球員出外。

附錄在集訓中之初選卅三名理想球員名單如下：郭秋明、胡禮、黃兆和、羅國良、郭錦洪、李國華、羅北、司徒堯、杜永福、陳志剛、郭有、陳振輔、劉添、高保強、劉崧、黃文偉、陳輝洪、梁杰、莫振華、梁偉雄、梁根、謝炳權、林錦棠、姚卓然、李育德、楊偉韜、區志賢、羅國泰、劉志霖、何祥友、周少雄、區彭年、黃志強。上述球員除參加義賽者外，今日下午四時至六時繼續集訓。

申領秘魯門券今日下午截止
廿五日起公開交易

秘魯足球隊訪港日期迫近，足總已排定比賽四場秩序，農曆年初一對港聯，初三對華聯；二月三日、十日作夜戰，分對港聯及足總。

足總為利便有關方面訂購預售券，曾發出表格給各方面，內分十元和六元兩種，十元為對號位，六元是東西看台及場館看台。三元五角券不設預售。申領此項門券定於今日下午五時截止，領票日期為十八日、十九日、廿日三天；公開預售日期為廿五、廿六、廿七各日上午十時起在足總辦事處發售。連日足總收到的預訂表格，第一、二兩場已預訂一空，勢必爆場，至第三、四兩場則略為睇淡。

三個籃球員昨被判停賽

籃球總會緊急小組昨晚召開會議，討論少林、鐵騎兩隊球員在比賽時被判「蓄意犯規」的問題。決定：（一）少林球員伍國強、林文義「蓄意犯規」成立，停賽六個月；（二）鐵騎球員逝炳基判警告，以後不得再犯；（三）少林球員鄧榮耀停賽一年，以上由犯規之日起計。

秘魯來港手續昨已正式辦妥

秘魯足球隊定於農曆新年來港，香港移民局對該隊之申請入口，已於昨晨批准，足總主席即拍電通知該隊。

練習方式多樣化 球壇出現新局面

銀牌複賽中幾個突出鏡頭

長期以來，香港的足球隊在練波時都不外是趕大腳、環門命射和分隊賽等等，月復一月，年復一年，要不出什麼新的花樣。

最近一段時間內，好些球隊的教練開動腦筋，擬定練習計劃，並因人而施地出奇制勝，這一來，操練工作出現了一個新的局面，反映在上周的銀牌賽中，也使戰情顯得特別可觀。

日常的操練，在個人來說是改善其技術上的弱點，在全隊方面就是求取在比賽時能表現出獨特的戰略、戰術；兩者互相配合，每個人盡量做到完善，也就能自自然然地踢出隊型，演出既定的作戰方式。因為足球運動是要求十一個人有條不紊地扣起來，若然其中一個人的演出達不到要求，那就影響很大了！

在改進操練工作中，東方可說是首着先鞭（警察本來也有一套新方法，可惜該隊人談不緘，未能持之以恆），人們稱之為「慢火煎魚」的方法，是針對在季初時氣短力弱的重大缺點而施的；在一個短期間內的嚴格操練後，成效立見，一躍而登上聯賽第二席位，李國華、何應芬、李炳照德說至是李國華、朱榮華等，在氣力方面確乎比去屆充沛。當然，東方目前在技術上的困難（按另有「水路」不通的人為困難），是鋒線的推進力不足，也是這也許是球員限於氣力和腳法，演出卻完全看不出半點陣式的味兒，與及對交叉換位了解得不夠透徹所致。

鋒線的推進方式，據說他們是效法阿式的換位交叉切入的打法；可是運場的演出卻完全看不出半點陣式的味兒。

九巴近周來的鍛鍊，着重於整條加強傳遞的準確性和全隊的攻守走位配合；另外着令李德熾練習走「梅花樁」，鍛鍊盤球推進的腳法。

南華本屆人腳變動大，有的「大牌」走了，補上了好幾名新血，一攻一守，都不如去屆那末緊密，圓滑，現在東華規聘絡功夫這個問題，確是極為重要。

在上周也有別開生面的練習，而那是利用步行作球戰操練，這就要求該隊教練另謀良策來加以改善了！

南華另外還要操練每個鋒將的特點，分別作氣力、腿力、傳球、盤球切入、快傳、射門等等的單項鍛鍊。九巴前鋒射門把握不大，並非腳頭不夠，而是有欠準繩與起腳時間不合，這裏，就應該注意到在那一位置上用那一部分、用多大力度，採那一方向踢球等等的問題；同時，當見九巴前鋒在門前獲得佳妙的傳送，卻因選球時作不好而處誤戎機。看來，九巴如果不適當加強一些基本動作的鍛鍊，即或對陣式作戰方法略有所成，恐怕也還是事倍功半也。

九巴如欲在這方面取得一些成就，看來除了作整條鋒線的操演之外，還要根據每個鋒將的特點，分別作氣力、腿力……

愉園在練波時似乎看不出有什麼特別之處，但該隊教練朱永強擅於觀察每一個球員的優、缺點，經常作個別指導；同時，「朱仔」也有別於其他教練，就是除了口頭上的指點外，且常作示範，因此一個接受能力較強的球員在他的教導下，通常都會有較快的進步。如年前在東方的劉志霖，今屆愉園之一謝炳權、黃文偉等人。

愉園前天高舉追逼傑志，人們都讚譽「朱仔」訓「由慢而快」的打法——中場推進作以控球在腳為重的推進，挨近禁區後則轉換快傳攻門。論愉園的人腳，做為中型班腳色，而其表現卻是手師勁旅的本色，確乎不能不說教練要前奏的。陣中策動有功也！

總之，目前出現的練習方式多樣化的現象，是一個極好的趨向；但願各隊再接再厲，藉出奇謀，以使香港的足球在技術和戰術方面都能有所提高。

·論之·

東華狂勝之秘

賽前韋基舜作戰略指示
姚羅兩鋒分工合作成功

〔幕後探秘〕東華體育會主席韋基舜，抱「百足之蟲，死而不僵」的精神，要將足球隊從頭收拾。昨在出戰光華之前，特在英京三樓招待球人戰飯，並邀了他本人參閱英國最新足球專書的一些「學問」，親對姚卓然、羅國泰兩個最佳稱鋒授以進退合作之道。他叮囑「泰仔」要改打「墮後前鋒」，負責從中、後衛那邊帶波上前，以直線或斜線供應給鋒線的其他四將，不必「搏命」上前，去「埋門」「爭取「士哥」。「泰仔」既墮後，姚小黑則「拚命向前」，無須作其上落奔的前後呼應，可以專心致力於在最前線「搵食」。這樣的作戰原則，乃以「一先一後」「小黑」為領導，是整條鋒線的作戰重心；「泰仔」墮後，後衛則負起前鋒與中、後衛之間的橋樑，乃使前後鋒一直得着「分工合作」的效法。此中「一山不能藏二虎」之戰略，上半場前兩球之進，乃是「泰仔」從後發動攻勢，而由張子岱、區彭年相繼射入的；第三球亦由「泰仔」的一交給「小黑」，然後由「小黑」再交「阿香」打進的。至於第四球，姚卓然卻一連拋過四五個人，名副其實地「一往無前」，走過大半個球場，遊過盤至右邊死角，「彈入網窩」。然後射中門柱，從下半場既然贏了，「泰仔」自也不妨上前助攻，結果，單刀直入，第五球。而以五比〇狂勝在此頂中的光華之前，成為本屆東華前所未有的最高勝球紀錄。

·中古山叔·

聯誼會與秘魯義賽

擬在二月中旬舉行

如足總不接納年初二另排節目

〔出妙新聞〕華人足球員聯誼會昨晚在會所舉行特別執委會議，討論關於籌球建會基金的問題，前會去信足總商請於港聯與秘魯作戰後，一場由該會主辦的義賽，已獲秘魯會覆函同意，作為在港的第四場比賽之後，多踢一場義賽；這場比賽擬在二月十一日或十二日舉行。

昨天的會議，討論到由華人足球員聯誼會的名義主辦這場義賽是不可能的，因此聯誼會只是足總和國際足協的會員，因此希望足總為球員利益着想，支持該會出戰秘魯這一場義賽，並用足總的名義與對方洽商具體辦法，比賽收入，除去一切費用，撥為建會基金。

人選和門票價目，待足總決定後才開會討論，以避免足總和足聯的人選完全定後才開會討論，如足總不接納，並議決席上議決，如足總……

總不接納此一要求，建會基金也必須籌集的，因此決定下一步驟為在農曆年初二（廿九日），在花墟球場由香港華聯與九龍華聯作一場義賽。

上述各項通過後，決定在本周內去函足總，希望會基金盡量支持。

昨晚出席會議的有區志賢、張潤興、許竟成、張金海、麥陽經、梁玉堂、劉榮光、黎兆榮、林尚義和黃泉聰等十多人，會議在八時十分結束。·孔武·

新提議擬在會款項下撥助三百元與球員聯誼會的問題。

華協與足聯今明日開會

中華業餘體協會今天下午六時在該會會所召開第三次執委會議，討論會務。

華人足球聯會亦定明（十三）日下午六時在華協會所舉行執委會第七次會議，將追認埠際小組第四、五兩次會議紀錄，並討論張...

警察足球今日決賽

警察體育會主辦的警察分區足球淘汰賽，共十六個警署單位參加，經過初、複賽，決賽權的是警察校及油麻地兩隊，今天下午三時在界限街球場作冠軍戰，奪得冠軍的後由警務處長伊輔頒獎。警校好氣夠快，陣中除有洋將伊雲士外，近復加入張華強、龍燦恩兩員，實力比前更強。油麻地為警隊分區聯賽冠軍，擁有宿將梁成、邱振雄、何成及甲組門將郭文森等，與警校勢均力敵。

排聯定月中開會 商討迎戰黑人隊

港九排球聯會定於十五日（星期五）下午六時在樂都樓召開執委會，除總結本月賽務外，並商討迎戰黑人排球隊春節訪港的問題。

公民挫警察 美艦克南華

昨晚籃球賽

修頓球場昨晚有兩場精采籃球友誼賽，頭場公民對警察，尾場奇士美艦對南華。結果，公民以一分之微，六十三比六十二勇克警察；沙奇士以八十八比七十勝南華。

東華昨戰成功 球員講得口響

要求本周晨操恢復早點
年晚壓歲錢每人將獲利是一封

東華一洗昨日頹風，淨勝銀牌準決賽權。賽後，該會副主席何鴻略與主任蔡世偉聯同在松江飯店設宴勞軍，並商量以後整頓集訓的新計劃。當「雙蛋東」對碰輸波後，東華職、球員之間曾各有心病，寡氣況況，戰和中巴，敗給愉園，接連失分，每況愈下。其後蔡世偉與各球員在大同樓頭懇談，韋基舜又設東江菜款宴，勉勵各人以大局為重，爭得銀牌便可名利雙收。因此各人精神振奮，堅持鍛鍊，果然恢復……

會議紀錄，並討論張……十餘南華。

阿伯提波歎無路 東華四鋒都數胡

全場比賽中柱波共六次

▲東華與光華上周在聯賽碰頭，曾經一番鬨門，昨在銀牌賽中對壘，光華球迷以為又有得「揮」，結果竟然一面倒，光華全無還擊之力，大部份時間都只寵到東華在表演埋門。

▲花墟僅開兩個閘口，但東華在廿二分鐘內已射入三球，在此時入場的球迷大嘆倒霉。

▲東華攻勢猛烈，射門刁鑽，翁培佐其門如市，「阿伯」在休息時說：「咽的波，都無路，可提嘅！」

▲郭泰全場沒數路：「下半場我最順風，如有機會『谷』入兩球，未必輸蛋。」豈料光華反而多負兩粒。

▲東華四個前鋒都有「數胡」，張子岱與羅國泰有兩次特別製造機會讓劉義強叩關，惜在絕佳機會下腳踢頭頂都告偏出。宋靈聖喟然曰：「確係差一皮！」

▲連同李鏡威中柱撥島龍在內，昨天的中柱波竟達六次之多，可算是一個很高的紀錄了！·白勝·

路邊走筆

年晚錢　東華球員在農曆年晚每人可獲「大利是」一封，這份「禮」，應拜光華之賜；在比賽之前，東華的「統帥部」並不見得如何慨嘅。早一陣，連長線的年點也慳埋了！君子成人之美，光華昨日奉贈五球，小意思耳！

出洋相　今日的一場足球義賽，港聯陣中雖只有一個門將胡禮是老西，但仍不可以稱作華聯隊，蓋名實不符也。東華之有杜里庇不稱之為港聯隊，我為老杜呼冤！

當心牙較　伍球添再次揚言傑志要勝愉園兩球，頗搬計數，他日補賽，傑志該輸一賽首循環之戰僅勝一球，在銀牌賽中的「收支」比對期得個零字，第三次相逢如唔出現「赤字」者，阿奇老豆出阿奇突！

·辟虎·

環島接力賽 十六隊報名

香港業餘田徑總會主辦的第二屆環島接力比賽，已於日前截止報名，參加者共十六隊，每隊六人。比賽定於星期日下午二時在港府球場出發，然後經北角、筲箕灣、赤柱……轉入環島路程。

……了當日比賽的工作，上午已成立職員指揮部，昨晚警察、九巴等各大有人鍾，一切均已準備妥當……

澳門勝香港 澳港網球賽

港澳埠際網球賽上週末一連兩天在澳門文員會舉行，採三單打兩雙打制，兩日戰罷，結果，澳隊以三比二擊敗香港隊；第一次比賽港隊曾勝四比一。

東樂　今明兩天最後　林黛領銜主演　雲裳艷后　電懋公司出品最新時裝歌唱喜劇　監製：鍾啓文　編劇：王月汀　導演：唐煌　映染：紅綠珠　光寶氣　花園錦簇　詩意畫

百樂　狂潮續映　美國海防空軍力助　國都三協全力攝製　海蜂英烈傳　中文片上　今早場　德皇海角尋香

東方　即日　兩點半　五點四　七點八　九點半　續映　熱情如火　片上中文　瑪蓮夢露　東尼寇蒂斯　積林蒙　今早場

皇都　北角英皇道　皇后戲院　今最後四場　警匪龍虎門　中片文上　曼波女郎　葛蘭·陳厚主演

國際　九龍城　血戰鬼門關　Five Gateso Hell

寶石　只今四場映　毛妹關山鄉方麥萍蘇秦　雙喜臨門　明天梅姑

尚有電影廣告刊在第九版

都城　今天續映　飲譽國際　王牌巨片　全新印本　彩色行檢　清宮秘史　周璇　舒適　唐若青　洪波　林靜

大華　京華　連日絕早狂滿今天請早定座　肉感性感　慾海春潮　中片文上

利舞台　慶普　今天最後四場　滑稽喜劇　傻人福星　諾曼·威頓　FOLLOW A STAR　明天　寡婦情魔

娛樂　樂宮　今明最後　和平萬歲　ON THE BEACH　片印法國·派拉　紅杏春深

景聲　今第十一天映　地心探險記　Journey to the Center of the Earth

鍾庸　婦兒科·溫病·瘧痛症·喘症

伍約

舊換新可　收音機　分期付款

新光大酒店　房租月價廉　碼起元十四百一　電話：一〇三五四

翡翠玉器　音樂

大公報分類廣告　電話四八一〇八

港製棉織品內衣等 法國繼續限制進口
籐傢私塑膠花及玩具已不限制

【本報訊】據可靠方面消息，由本月一日起，法國已全部放寬「歐洲經濟合作組織」國家的貨物進口，但對多種香港貨進口仍繼續施行限制。

現時法國限制進口的香港貨，包括有棉織品、手套、內衣、針織品、手帕、領帶、床單、檯布、皮鞋、膠鞋、塑膠鞋、帽、電池、電筒、衣鈕和水瓶等。

因爲主要的香港製品輸往法國仍受到限制，所以先前有些對法國放寬進口寄以希望的港商，現已表示失望。他們週前曾寫過一些信給法國商行，希望能接洽做成生意，現在鑒於法國並未放寬香港貨輸入，他們已放棄這一努力了。

據悉，女裝繡花拖鞋過去原有一些由香港運往法國，但今後這種貨能否照舊輸去，也已發生問題。因爲這些拖鞋多數是皮底的，而現在法國則宣佈港製皮鞋也要限制輸入。

照目前所知，籐傢私、塑膠花和塑膠玩具等香港貨輸往法國，尚可不受定量輸入的限制。

又悉，近兩週香港製品輸往法屬西非繼續有些增加。其中以低價粗布佔最多，估計約二十萬碼。這些布多是由洋行辦去的。

搪瓷器皿也續有輸去，但數量已比兩週前稍減。至於恤衫、短褲、乳罩等衣物輸去，則數量仍屬有限，每宗只得一百數十打。

東非馬達加斯加 昨起接輸入申請
衣物及印花布等配額 合計約值八千萬法郎

【本報訊】據港商接到消息，東非馬達加斯加政府宣佈，由本月十一日起，接受下列貨物的輸入配額申請書。

一、印花棉織品及印法國布的費用，七千萬法郎。

二、衣物及衣物附件，一千萬法郎。

三、二手衣物，二億五千萬法郎。

四、生熟藥，一千萬法郎。

五、五金屬製品及各種工具，一千萬法郎。

六、工業用的棉線，二億法郎。

七、水簾，一千二百萬法郎。

八、雜項商品，一億法郎。

以上物品准從任何國家輸入，但中國大陸除外。

馬達加斯加發匯輸入的雜項商品，規定是當地在經濟上所需的物品，而且是法郵區所不能供應的。至於奢侈品及投機性商品，則不准在這一項目下輸入。

又悉，伊拉克政府最近宣佈，撤銷食用植物油和剌繡頭布的輸入禁令。這兩類貨准許作定量輸入。

年結

銀行業務普遍獲進展
去年進出口押匯生意一致增加
存款數額續增資金運用亦較廣

【本報訊】由於進出口貿易增加，去年銀行的進出口押匯業務隨增；一般銀行的存款數目雖續上升，但資金的動用也較廣。不過，新銀行及各行的分行開設多了，銀行間的競爭較前劇烈。

銀行押匯業務均見穩好

根據港府公布的數字，去年香港的進口貨值比前年增加三億五千五百萬元；出口貨值亦增加二億八千八百萬元。因爲來往貨都增多，銀行的主要業務進出口押匯生意跟着趨好，有「淡季未見淡，旺季却見旺」之勢，如在五、六月份經銀行來往的信用證尚不致很冷落，到八、九、十幾個月訂貨確見繁忙。

出口押匯數額 美國線顯增加

進口押匯比較顯著的是廠用原料（如棉花、棉紗和機器等）的訂購經常維持相當數量，季節性的訂貨（如竹紗、花綢等熱天貨，絨料、毛衣、毛冷等冷天貨）也補進不少，其中以歐洲貨和日本貨較多。

出口押匯得最顯著的，爲美商訂購格仔布、恤衫、布疋、絨胚及陶瓷等棉織品較大宗，塑膠花爲數也不少，訂貨額有些每宗達一百數十萬美元。此外棉織品輸英、廢鐵輸日也比諸前年活躍。但對南洋各地的出口則差些，尤以對印尼、泰國的出口更爲清淡。但就總的情況來說，去年進出口押匯生意比前年還是增加兩、三成的。

去年一般銀行的存款都繼續增多，有個別銀行的存款比前年再增加三、四成。因爲外來資金多，部分仍存進銀行生息，且市場的游資也有部分不時流入銀行。

廠家訂用原料 借用資金增多

進出口生意既暢旺，銀行頭寸的動用也多起來，因爲有些廠家接到外來訂貨的信用證，便立即向銀行借錢買原料，訂購原料多了，透支額也多些。又去年銷日廢鐵很多，拆船業商向銀行借款週轉的也不少。

銀行資金的動用雖然多了，但仍不能充份使用，好些銀行依然要到處爲資金找門路。例如有些銀行增設代客買物分期付款，爭取多做D・P・及D・A・方式的出口生意，經常派人員和廠商、貿易商等接洽拉生意，對信用好的客戶經常可按押品借給七、八成甚致十足的款項等，均爲資金找出路的事例。

一般放款利息甚少變動

去年利息變動尚少，只在十一月初，匯豐銀行提高了按揭的抵押放款利息一厘（由五厘半改爲六厘半或由六厘改爲七厘）之後，一部份華商銀行亦隨着提高半厘到一厘。至於一般抵押放款利息則未變動，外商銀行仍收五厘半到六厘，華商銀行普通收八、九厘。

去年新銀行在港開設不少，銀行在環頭環尾及新界各區開設分行亦復增加，因此銀行之間的生意競爭得相當厲害，尤其是新銀行用降低押匯利息，放寬放款條件等辦法來爭取生意。據業內人預測，新行在不斷增加中，今年的競爭可能再加劇。

年結

【本報訊】金銀貿易場在去年雖然增設了宋紙（即非幣）的買賣，但仍彌補不了K金和美鈔成交銳減之數額，因此該場業務比前年又差一皮。大銀號經營的範圍較廣，尚能賺到錢，但中小銀號則更見困難。

金鈔市靜如止水

在過去一年中，K金市和美鈔市都是靜如止水，起落之微，爲歷年所罕見。如K金最高價只曾上至二五五，最低價爲二五〇；相差僅五點，比前年的九・二五爲小；美鈔最高價爲七月份的五七九・二五，最低價爲十一月份的五六八・二五，相差爲十一點，比前年的十九點八七五縮小了九點多。

去年金鈔市爲什麼如此冷落，兩者的同一原因是：（一）國際局勢和緩，人心安定；（二）措制者活動少，有的只是實買實賣，對價位較少促起促退的作用。兩者不同的原因是：K金外銷減弱，如去年年中泰國發行了黃金進口免稅，新金可直接由歐洲去銷；南洋各地經濟並不很安定，游資多，黃金去銷也受影響。美鈔則一方面由於英鎊價格雖開有閃縮，但大勢仍穩，因此人心對美元看淡；另方面是此間外匯銀行公會多次調整英鎊匯的買賣價，港幣價值比前提高，相對的先令和美元的價值都低了。

成交數額再創低紀錄

前年K金和美鈔的成交數額本已創近數年來的低紀錄，去年更比前年減縮。據業內人透露，去年K金的即市買賣數量只得二百零四萬二千七百多兩，比前年減少一百一十四萬二千多兩；倉數量爲三十萬零三千六百多兩，亦減少二十多萬兩。

美鈔的成交數字減縮得更厲害，去年美鈔即市買賣僅爲七千七百八十二萬三千美元，比前年減一億九千零三十三萬美元；倉數量爲一千二百六十二萬四千美元，亦減了三千一百五十八萬美元。

金鈔起落波幅極微
金銀貿易場生意續退
K金即市買賣比前年少百餘萬兩
大銀號經營範圍較廣尚可賺到錢

宋紙波幅較大

金銀貿易場從六月二十二日開始增設了宋紙的買賣，因爲價位有起落，所以也能吸引到一些買家。據透露，去年宋紙的即市買賣數量達三千六百一十二萬三千元，倉數買賣爲八百零八萬二千元。全年非幣的最高價爲十月份的一八〇・五，即每百比索值港幣一百八十元五毫，最低價爲七月份的一二七・五；差額達五十三點。宋紙價位有波動的原因主要是：菲律賓方面的經濟動蕩不定，一時傳菲幣要貶值，一時又傳來港資金很多，因此造制者易於活躍。

金銀貿易場即使增設了宋紙的買賣，但在手續費的收入方面，仍填補不了K金和美鈔成交銳減的數額。去年手續費的收入只得二萬二千四百餘元，平均每月值得一千八百餘元；比前年平均每月收入六千四百元要減得多。

中小銀號困難多

因爲大銀號的業務範圍較廣，多數兼營進出口押匯業務，地產按揭，匯水生意等等，金鈔買賣只是次要業務，一般還能賺到錢，而且聽說比前年還要多，如聞說去年恒×賺錢比前增百多萬；永×亦比前差不多增一倍。中小銀號則更感困難，因爲既沒有大量的資金做銀行和地產等業務，也不能在金鈔市場撈得什麼「水頭」，故在節縮開支，遣散職員方面更爲普遍。聞說其中有部份中小銀號表面上雖仍是屬金銀行業，而實質上已另營他業了。

美鈔昨市又軟順

【又訊】昨日美鈔價挫軟，K金午皮市，非幣又告呆跌。

美鈔開市五七〇・一，算是全日最高價；但價位無力拔起，不久即退至五六九・八七五，爲全日最低價，收盤仍爲五六九・八七五。去息二毫。

K金開市價，最高開市價，最低收市價。開市二五〇・八，收市二五〇・八七五，全日價位無甚起落。息平。門下交收五千七百兩。

非幣開市一五〇・二五，最高一五〇・二五，收市一四九・六二五；最低一四九。去息二毫。

經濟新聞

葉桔橙柑被客扯高

【本報訊】內地蕉桔、葉橙、廣柑和沙田柚等應年水果，昨天外銷和市銷生意續暢旺，市價再被扯高。

據果商說，昨天新加坡辦莊商人續扯購內地應年水果趕往該地應農曆年宵市場銷售，昨買去較多的有蕉桔、葉橙、廣柑和沙田柚等，鮮馬蹄亦被買去不少。除新加坡客扯去較多外，本地商人吸購亦很活躍，因而造成昨天內地水果買賣熱鬧，大盤價多被推高。

豬油續暢 生油亦穩

【本報訊】國產豬油交投續暢，上價生油市情堅穩。

昨天，國產豬油又成交約一百五十箱，其中「長江大橋」牌成每擔九十九元，「和平鴿」牌成每擔一百零四元五毫。

生油方面，上價貨因貨底疏，市道俏好，昨天非洲香味生油成交現貨數十桶，每擔一百三十八元至一百三十九元。據說，昨天有一部分非洲香味生油擔每擔一百四十二元。

據悉，定於兩三天內從非洲抵港的「羅斯」輪，有生油二百五十桶運來。

下價食用油市道不振，商人對後市不敢看好。昨天，日本「東嶺」廠自做油現貨沽出約三十桶，每擔一百零六元。

印度生油昨天無大成交。據商人估計，印度去年輸出的生油，必須在去年十二月前出口，否則印度政府的生油出口額便被取消。香港商人去年所訂購的印度生油均已於去年十二月底以前出口，本月份到港的印度生油可能達一千噸左右。由於印度何時再發生油出口證一事，至昨天止，港商尚未接到消息。

青島生仁搶手
顧客吸入期貨百噸 粵北產品亦被垂青

【本報訊】生仁近日交投活躍，市道俏好。

據土產商消息，內地生仁上週成交大宗，爲本地油廠及其他商人所購。一、二月份裝運的期貨成交二百噸，每擔六十五元。每安士二十八至三十粒的青島生仁，由「順盛」輪運來的期貨做開五十噸，每擔一百二十六元，日內到港。此外，廣東新生仁（粵北產品）繼上週末以每擔七十元五毫成出三十噸之後，昨天以同一價格再成交七十噸。河水生仁，數天內運到的現貨，上週做開三百包，每擔七十一元。

豆子方面，上週末四川綠豆成交現貨數十包。寧波蠶豆，市上有現貨供應，貨主要價每擔四十元，有出口客取盤，未成交。美國黃豆昨天有一千噸到港，大部分是交花貨，小數拆每擔三十五元五毫左右。據說，這一批貨使一部分港商受蝕，原因是當初的訂價爲每擔三十六元。海南島黃豆，上週沽出十噸，爲印度商所購，每擔六十九元。

星商催付年貨
星馬商翻單訂貨均稀疏
辦莊連日多接到催促付貨信

【本報訊】新加坡和馬來亞入口商日來翻單訂購年貨爲數甚小，但日前訂落的年貨則紛紛來信催促趕期運去應市。

據辦莊消息，最近幾天來新加坡及馬來亞入口商向港翻單趕購年貨爲數很少，但日前訂落的年貨現在付船趕運去新加坡馬來亞者數量較大。往年此時如果新馬市場年貨市情好，當地入口商即紛紛來信翻單補購，近日新加坡市場上年貨銷路不弱，市情亦佳，但當地入口商向港翻單趕購年貨的却不多，這與往年情況有些不同之處，據新加坡客戶來信報道，今年當地銷場情況與往年有異，今年轉口生意比往年少，而當地消費生意却不弱，如果運去的貨物稍爲少一點，市價即趨上漲，稍爲多一點，市價又轉下跌，這與轉口生意太少有密切關係，因此今年新馬商人向港扯購年貨不比去年少許多，但大部份是供當地消費，但入口商不把轉口生意估計在內，現在新加坡、馬來亞商人日來紛紛來信，要求港商提快將日前訂落的年貨付船趕運去應市，所以日來運出的年貨數量很大。

紅瓜子市俏
信豐產品供不應求 鷄心紅棗亦受歡迎

【本報訊】年宵貨昨天再成交不少，其中信豐紅瓜子及小雞心紅棗的市道最爲突出。

因農曆新年日益接近，一般紅瓜子的需求更形殷切，昨天一天內暢成三十餘箱，因求多於供，價格上升，二級貨成每擔五百一十元，三級貨成每擔四百五十元。

據悉，今天仍有價墨紅瓜子開盤。

江西小雞心紅棗受出口商歡迎，前天有八十餘件運到，昨天發售，全部齊盤，成每擔一百四十元。

其他乾果雜貨中，二級文筍以每擔八十五元成交五件，三級文筍以每擔六十五元沽出三件，福州瑟米以每擔一百元售出五十件，福州厚菇丁以每擔一千二百六十元成交七箱，通心白蓮做開十餘件，每擔二百五十元。此外，三通圓乾、大灰棗、樣粒圓乾及黃帆牌川耳，昨天亦有成交。

澳門臘鴨輸美 成本高不合算

【本報訊】澳門消息：美國當局暫允在二月一日前運到當地的臘鴨，可照舊例規定進口，港方製臘家已有貨運去，澳門製臘的貨，因要經港轉銷。由於美方這一臨時措施宣佈過遲，澳商難以爭取有限時機，加以此間毛鴨價較高，臘成運港亦難合算，所以這次美方的暫行放寬進口措施，與澳製臘業關係不大。

日本白徽素膠囊丸底疏價升
金徽素丸無正盤

【本報訊】此間日本白徽素膠囊丸價回升，金徽素丸無正價。七海魚肝油丸銷售暢，市價無大變動。

日本白徽素膠囊丸價回升，昨日已成高價每百粒八十八元，比前升四元。日本金徽素膠囊丸有英文字者每百粒一百十六至一百二十元，有日本字者每百粒只九十二元。

日本白徽素丸市價回升的主要原因，是由於該貨存疏，一部分原擬用金徽素丸者，有不少轉用白徽素丸。日本金徽素丸有英文字者多已售罄，有日本文者雖有貨，但應用者少，故有些用家改用白徽素丸。

英國七海魚肝油丸，最近小宗買賣較盛。據西藥商說，近因天氣較寒，七海魚肝油丸市銷佳。但因外銷仍弱，故市價無大變動，依然售每打瓶九十四元左右。

【本報訊】菲海關總稅務司在上月宣佈，從一九六〇年一月一日起，入口稅從一九五九年的百分之十五遞減爲百分之十二。

前兩季信用證 非定月中開出

【菲律賓訊】據菲貿易總商會消息：菲中央銀行入口部日前曾發出備忘錄，規定欲動用一九五九年下半年度剩下的外匯，須於一九五九年十二月二十九日以前經銀行呈交申請書，經核准後，這種外匯最遲須於一九六〇年一月十五日以前開出信用證。第四季兩季已獲得中央銀行批准的外匯，亦須在一月十五日以前開出信用證。（入口商申請動用去年（一九五九年）第三季、第四季兩季外匯，約佔全部外匯的十分之二點三），這是根據菲共和國法案二三九四號規定。

美威士黑鐵價高
搪瓷廠少得供應
現廠家接新單已不多

【本報訊】據搪瓷廠商方面報來的消息，最近本地威士黑鐵皮的售價雖稍回順，但美方報來的訂價仍未見稍低。

美國出口商報出的威士黑鐵皮，現在仍每磅六元一毫，美國鋼鐵廠直接報出的黑鐵皮價，終是每百磅四元三毫五仙（F.O.B價），不過它給予原有配額的本地搪瓷廠供應量依然很少。據廠家說，目前英國威士黑鐵皮的訂價也和美國貨差不多，廠家很少訂入。本來黑鐵皮製小件搪瓷品已不合算，廠家很少新接訂貨，以後幾個月是搪瓷業淡季，產銷可能減少一些。

據說，現時各搪瓷廠新接的訂貨，還有一部分未交，去年接入的訂貨，

鐵廠的遠期貨訂價比近期貨的爲低，因此已到的貨或近期有貨的商人，便以較低的價格拋售。

昨日此間洋行接到澳洲白鉛碼廠來信稱，於下個月有新盤放來，該函除詢問此間市場白鉛碼市情外，並說澳洲白鉛碼市情很好，故下月放來的白鉛碼盤口，可能要每噸一百零五鎊。該函最後談到黑鐵皮時說，澳洲鐵廠冷熱鐵皮已接滿本年頭六個月訂單，故該貨將無法供港。

港產鐵砂 去年第三季 二萬九千噸

【本報訊】港府公佈，一九五九年第三季香港鐵礦生產二萬九千六四五長噸，一九五八年同期則爲二萬二千九五五長噸。

季內其他金屬礦產量：長石二一九四噸，石墨三六八二五噸，高嶺土一六〇五長噸，石英八一六四七噸及錫鉛礦九點四四噸。

據礦務處長某說，季內礦務並無顯著發展，但仍採用地下採礦方法採礦，及用露天方法採掘石墨、鐵礦及錫礦。高嶺土，石英，長石和大約百分之二十高嶺土爲本地陶器、搪瓷及搪瓷工業採用，全部鐵礦及所餘的高嶺土則輸往日本，小部份鎢錳鐵礦輸往美國。上等石墨輸往日本，品質較低的石墨則在本地銷售。

五金市回順
圓角扁鐵跌一元多
外客少落行

【本報訊】據五金商說，近數天來此間五金市價普遍稍爲回順，除黑威士薄鋼板、鋅鐵、洋鉛水喉鐵和鋁片等比較穩定之外，其他各貨，市價多半稍順。其中圓鐵、厚鋼板、角鐵、扁鐵等，跌一元多，市面交投亦比較靜。

此間五金市價回順的主要原因，據五金商說，接近農曆年關，外地商人多半暫停來港購買，亦等待明年春購貨，此間建築商最近落行亦稍比前減，其次是最近稍有新貨到，在此歲晚時間，貨到，在此歲晚時間，該行銀根亦略比前緊，還有一個原因是此間銀根。

股票交易依然活躍
成交達二百七十餘萬元
太古船塢挺升電話電燈回順

【本報訊】由於買家購勁仍强，賣家獲利回吐，因此股市交易繼續活躍，昨成交總值達二百七十餘萬元。

昨市太古船塢漲勢頗大，收市比上週收市高了二元二毫半；此外於仁保險和堪富利士都比前略成高；但電話、電燈則回順。

股價上升的：太古船塢成交八五五〇份，由四十元七五直起至四十三元；於仁保險挺五毫，以每份九四元成交五百份；堪富利士二二元一，起一毫，成一千五百份。

股價下跌的：電車跌二毫半，以每份三元七五成交二千四百份；九龍倉成交一二五〇〇份，由二十元三降至二十元一；港燈跌一毫，以每份二六元三成三千五百份；電話成交四千二百份，分成三三元和三三元七五，比前成低二毫半到五毫；牛奶公司由二二元四降至二二元三，先後成交六千六百份；南洋紗廠跌二毫，以每份十四元九成交六千份；聯合樹膠四元二，跌二仙五，成三四六〇〇份。

股價企定的：匯豐銀行成二三四份，分成一一八〇元和一一七五元；會德豐三九元，成八六〇〇份；大酒店以每份二五元和二六元二，成交二三四份；青洲英泥四十元和四十元二五，後成四十元五；屈氏二三元，成二七五份；信託公司一元五，成一四七二份。

食米市道企穩
美計劃售米與新加坡 泰方表示未接到通知

【本報訊】食米大盤交投活躍，昨正式開盤成出約七千餘包。價格企穩。

昨天內地米成出頗多，達二千八百多包，每擔成價：油占五十三元，絲苗五十元，多占三十三元到三十七元八毫，至三十二元三毫。

泰米和越南米則共成三千六百餘包，每擔成價：雙青線三號米三十三元三毫，黃五福選十三元三毫，庄絲米五十五元二毫，白米五十五元，玫瑰白米五十三元，特別青孔雀白米金占四十三元六毫，青印油鼎占四十二元三毫，十五元三毫，青紅菊花小鳥號白米二十八元三毫。

【曼谷八日航訊】泰國經濟部次長八日說，美國招待新聞記者時說，美國計劃售米給新加坡一事，泰國未曾接到通知。

評論說，一經濟部次長乃是報道美國正試圖在新加坡市場出售剩餘米二十五萬噸。經濟部次長說，美國爭取市場，可能按低價格。他指出，新加坡是泰米傳統市場，在歐洲市場上，他又說，美國的剩餘米趨正與泰國米爭。

美貨輸亞洲 日本銷最多

【本報紐約訊】據美國商務部本月七日發表的消息，美國在去年十一月份向亞洲地區輸出的貨物共值二億二千七百五十萬美元，比去年十月及前年十一月都多，去年十月共值二億一千六百四十萬美元，前年十一月共二億一千萬美元。

在亞洲地區中，美國對日本的出口最多。去年十一月美國輸往日本的貨物共值九千零三十萬美元。

亞洲其他地區的出口貨值如下（括弧內是去年十月份的數值）：香港：八百二十萬美元（八百萬美元）；印度：一千六百三十萬美元（一千八百四十萬美元）；菲律賓：二千五百八十萬美元（二千一百四十萬美元）……

去年十一月份美國對世界各地輸出的總貨值爲一十四億七千八百萬美元，前年十一月份爲一十四億七千六百六十萬美元，去年十月份爲一十五億九千一百二十萬美元。

南越解凍外匯 將可輸入麻包

【西貢七日航訊】南越貿易總局近通告入口商，說有一筆屬於國家自備外匯已經解凍，將輸入裝米用蔴包，計開：百公斤庄蔴包一百五十萬個，七十五公斤庄蔴包四十萬個，五十公斤庄蔴包二十五萬個。貿易總局將採競投方式分配外匯。參加投票的商人，須有一九五九年的入口商牌稅（線與棉織品），爲西貢商會第八專業分部的會員，並須於投票之日，至少已納均攤稅四分之三。中票的商人須於一九六〇年二月二十日以前將貨運到西貢。

麗都仙樂 兩院今天續映
邵氏出品武俠打鬥江湖巨片
樂蒂 領銜主演
王元龍 楊志卿 張翠英 馮毅 聯合主演
兒女英雄傳
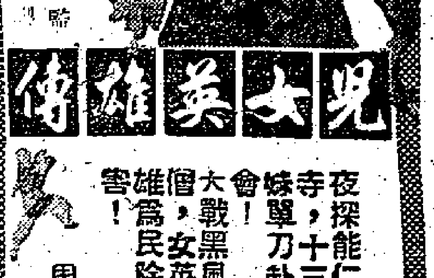
夜探能仁寺，十三妹單刀赴會！大戰黑風僧，女英雄爲民除害！
金獎導演 李翰祥 得意傑作

明聲 只映今天 五場
全部舞台名劇 改編粵語歌唱巨片
蝶影紅梨記
任劍輝 白雪仙 梁醒波 靚次伯 主演
明天只映一天 紫釵記

國泰 快樂 連日滿座 港九首映
馬戲女郎
中文字幕 德國出品 伊士曼七彩
彩色鮮艷悅目 馬戲節目精彩 愛情故事纏綿 情節風趣輕鬆

獅虎羣象成羣演出！
馬戲絕技愛情故事風趣巨片
預售各天座票
The QUEEN of TRAPEZE in Eastman COLOR

金陵 只映今天 全部七彩 歌唱巨片
彩蝶雙飛
馬師曾 紅線女 白駒榮 羅品超
明天映 上海姑娘

國民 只映今天 票價一元七毫 一元四毫 舞台藝術歌唱巨片
紫釵記
任劍輝 白雪仙 梁醒波
明天映 三王冢 二喬

金華 只映今天 全部七彩 歌唱巨片
梁祝恨史
芳艷芬 任劍輝
明天 彩蝶雙飛

新舞台 只映今天 電懋公司 國語片
樑上佳人
林黛 雷震 合演
明天映 反攻班丹島

太平 環球 北河 域多利 油蔴地 龍城 金星
明天七院獻映 喜劇泰斗 笑片之王
鉅門影業公司出品 古裝歌唱趣片
天緣巧合
導演：陸邦
何非凡 文蘭 梁醒波 半日安 陳好逑 聯合主演
劇情奧妙 絕頂好笑

太平 環球 北河 域多利 油蔴地 最後一天
光藝製片公司出品 倫家大劇
謝賢 嘉玲 姜中平 黃曼梨 主演
可憐天下父母心！爲人父母苦兒！
導演 左几
爲人父母子女不可不看！
監製 何頌業
慈母驕兒

新年 豪華 今天獻映
歷史宮闈哀感人故事巨片
愛門普頓 雪維亞娜絲 聯合主演傑作
彩色綜藝體綜合
片上中文字幕
希律大帝
Herod the Great
有獎的場面有城毀君…大戰馬…！
下期重獻映 羅拔泰萊最新傑作 七屬大寶藏
新華早場十二點 三傻人奇遇

國泰 快樂 即將隆重獻映
中國出品 月黑風高叢林現怪客 鎗林彈雨深坑捉亡徒
緊張驚險巨片
諜影偵騎
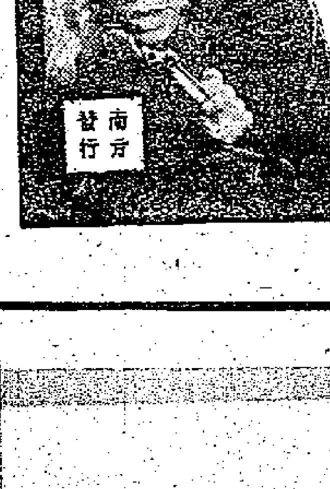
南方發行

年宵貨品大宗運星

備後丸去貨千噸中有許多年貨

大寶來昨日載到花生仁逾千包

【本報訊】年宵貨品續有大宗運往星洲。東來公司代理的「備後丸」，今天開往新加坡、巴生港及曉喳，運出的貨物共約一千噸，其中有許多爲年宵貨品。

該輪運出的貨物中，有蜈膠袋、唱片、紙盒、紫菜、藕粉、手帕、竹器、傢私、日曆、螺絲、棉布、鋁器、人造絲織品、科學儀器、鐵器、銅器、杉紋翔、蘋果、箱、茶杉、鹽子、火爐、雨衣、蓆、玻璃燈罩、魚露、藥器、雜誌、膠鞋、傘、安全電影菲林、漆油、紙製品、電風扇、維他命丸、蓮果、乾果、汽燈、鋅粉、海草、土紙、玩具、髮夾、皮鞋、電筒、電筒燈膽、蝦糠、蠶、筷子、搪瓷器皿、多啫、豆粉、竹蓆、煉乳、魷魚、蝦膠花、草蓆、恤衫、竹帶、鹹菜、神香、榄、粉絲、石梢紗、木傢私、孫牌、絨帽、花生油及神紙等。

【本報訊】順昌公司屬下的「大寶來」輪，已於昨天到港，從暹邏運來魚露一百九十五噸及堅炭二千五百包，從新加坡運來二百九十七件、咖啡豆二十件、花生仁一千一百六十包、茶葉四百件、肥皂二百件、綿織品卅七件。

【本報訊】東方船務公司屬下的「水星丸」，將於今日由日本抵港，並將於今日下午開往新加坡、曉喳。到昨日爲止，它已接入了百餘噸貨，其中包括有京果雜貨、海味、鹹口、神香、神紙等貨。

據航商說，由港付往新加坡的年宵貨品依然很大批，其中特別是京果雜貨、海味、鹹口等去量較大。但因該線船期較密，有些開歐船隻，在此間接載新加坡貨竟達數百噸，各輪載貨便被分薄；另一方面是付星貨物多屬粗賤貨，故腳比較低，故航商仍認爲「肉頭」有限。

廿二日開抵新加坡。查目前趕運往當地的年貨，仍以果菜、京果、神香辣紙、罐食等居多。

山下日輪公司 擬年內開闢港溫哥華航線

【本報訊】繼日產汽船株式會社宣佈於今年內開闢香港一溫哥華航線之後，另一家日輪公司山下汽船株式會社，也準備於今年內開闢這條航線。目前該公司已加入了該線貨運公會爲會員。

山下汽船株式會社的駐港代理商，亦已證實了該項消息。據悉，目前唯一的問題是，該公司一時還抽不出幾艘船來經常川行走這條新航線，故要待船隻調動問題解決後才能成事。因此，該項計劃可能要數月後才能實現。同時，本港有無足夠的貨物供船隻載運，也是實施該計劃之前需要考慮清楚的一個先決條件。

籐器千五噸 桂石航明運美

松戶山丸昨去貨約千噸

【本報訊】美國輪船公司屬下的「桂石航」輪，定於明天中午開往美國，據悉有二千噸貨物運出，其中籐器佔一千五百噸左右，餘爲其他工業品。

又，東來代理的「松戶山丸」，昨天開往美國，據悉約有一千噸貨物運往紐約等東部口岸，有大約五百噸貨運往美國西部口岸。

【本報訊】多利順洋行屬下的「多寶多」輪，已於昨日下午由紐約抵港，停泊於A字第八號浮泡。它將於今日開往曼谷。「多寶多」輪昨日載來六百噸貨物，內有日西藥、棉、毛織品、化粧品等。

廣東改今到

上海貨千餘噸 和西澳洲

【本報訊】太古公司屬下之「廣東」貨輪，改於今早由門司、上海抵港，停泊於B字十二號浮泡起落貨物。據悉，該輪由上海載來貨物千餘噸。

該輪將於十五日開往新加坡、印尼和西澳洲，因爲該日已是尾禡，西曆年已背遙，故往新加坡的貨高潮已過，該輪往當地的接貨成績料將不如理想之佳。但預料該輪仍可望有數百噸貨總會有之。該輪約於農曆十二月廿一或廿二日開抵新加坡。

福建輪來貨增至一千噸

白米佔去八百噸

【本報訊】太古公司屬下之「福建」貨輪，改遲於今早由曼谷抵港，停泊於B字五號浮泡起落貨物。據悉，她這次來貨增至一千噸，其中包括白米八百噸，雜貨百餘噸，還有生豬二百頭和生牛數十頭。

該輪定十五日開往日本。因要延期開行，她只準備收貨六百噸出口。

又，法國郵船公司屬下之「依瑪蓮娜」輪，定今早開往西貢、曼谷。因在港停泊時間短促，由港只載去數十噸貨，鐵係也沒有收取。

三月後才能運完

日訂山打根木材

夏利睦有大批木材原船運日

【本報訊】多利順洋行屬下的「夏利睦」輪，將提早於今日上午由山打根、斗湖抵港，停泊B字第十九號浮泡。它將於明日開往日本。「夏利睦」輪今天將滿載二千噸貨物抵港，但其中只有一百餘噸是港商貨物，內有樹膠、椰油和一部分雜貨。其餘的千餘噸貨，將原船運往日本，其中大部分是大木，另有二、三百噸樹膠。據航商說，目前由山打根運往日本的大木和樹膠，仍相當大量。由於去年十一月和十二月間，日商經港向山打根等地訂入了大批大木，這些木材估計最少要到三月以後才能運完。目前航走山打根一香港一日本線的輪隻不多，估計三月份以前該線貨運生意仍好。

飛機時刻

（表內時刻，僅供參考。如要了解當日有無臨時變更，最好向有關公司一問）

今日到港班機

泛美：舊金山、東京來，中午十二時到；東京、馬尼拉來，下午五時十五分到。

菲航：馬尼拉來，下午三時十五分到。

日航：新加坡、曼谷來，下午五時三十分到。

瑞士：日本來，上午七時十分到。

國泰：新加坡、西貢來，下午二時四十五分到；加爾各答、仰光、曼谷來，下午一時四十分到。

英國海外：倫敦、新加坡、曼谷來，上午十一時到；倫敦、新加坡來，下午四時三十五分到。

法航：東京來，下午四時五十分到。

快達：悉尼、馬尼拉來，上午十時五十五分到。

民航：曼谷來，下午七時十分到。

昌興：墨西哥、溫哥華、東京來，下午三時四十五分到。

SEVENSEAS：東京來，下午一時到。

今日離港班機

泛美：往曼谷、倫敦，開晚上九時三十分；往東京，開下午六時。

非航：往馬尼拉，開下午四時。

瑞士：往曼谷、加爾各答、蘇黎世，開下午八時。

日航：往曼谷、東京，開上午九時。

國泰：往馬尼拉，開下午三時；往台北，開下午四時十五分。

英國海外：往上海、倫敦，開下午一時。

法航：往西貢、曼谷，開下午三時十分。

印航：往曼谷，開上午十時。

快達：開上午十一時。

民航：往台北，上午九時。

SEVENSEAS：往曼谷，開下午八時。

火車時刻表

九龍開	到羅湖	羅湖開	到九龍
上午 6時37分	7時39分	上午 6時32分	7時43分
7時44分	8時49分	7時18分	8時23分
9時09分	10時14分	7時57分	8時53分
10時20分	11時22分	9時05分	10時04分
11時39分	下午12時43分	10時32分	11時29分
下午12時42分	1時45分	11時35分	下午12時31分
2時15分	3時16分	下午 1時03分	2時02分
4時13分	5時14分	2時23分	3時23分
5時30分	6時31分	4時21分	5時20分
6時48分	7時49分	5時38分	6時38分
8時15分	9時16分	6時58分	7時56分
10時	10時59分	8時23分	9時23分
假期改開10時45分到11時44分			

深圳開	到廣州	廣州開	到深圳
上午11時35分	下午 1時52分	上午 7時20分	上午 9時34分
下午 1時22分	下午 4時17分	上午 8時20分	上午11時19分
下午 4時05分	下午 8時35分	上午 9時50分	下午 2時22分

輪船停泊處

船名	名	停泊地點	公司
山君丸	YAMAKIMI MARU	A1	萬國
阿美利亞萊克	ALMERIA LYKES	九龍倉橋	[illegible]
歌賦	CORFU	九龍倉橋	鐵行
愛蓮馬士基	ELLEN MAERSK	B8	捷成
馬蓮馬士基	MAREN MAERSK	A4	捷成

截郵時間

今日空郵（星期二）

中華人民共和國	上午七時
日本、台灣	上午十時
泰國、馬來亞、印尼、中東、亞丁、非洲、英國、歐洲	中午十二時
菲律賓	下午一時
南越、法國	下午二時
夏威夷、美國	下午三時
加拿大、馬來亞、印尼、錫蘭、印度、中東、非洲、英國、歐洲	下午六時

平郵

中華人民共和國	上午七時
柬埔寨	中午十二時
北婆羅洲、丹麥、瑞典、挪威郵包直達	下午二時
沙勞越	下午三時
澳門	下午一時、四時、六時

明日空郵（星期三）

老撾、日本、夏威夷、美國	上午八時
泰國、馬來亞、印尼、柬埔寨	上午九時
印度、巴基斯坦、中東、亞丁、非洲、英國、歐洲	中午十二時
菲律賓	下午二時
澳洲、新西蘭、非文、關島	下午三時
印度、埃及、亞丁、北婆羅洲、沙勞越	下午六時

平郵

中華人民共和國	上午七時
日本、美國、中南美	中午十二時
澳門	下午一時、四時、六時

入口船期預告

船	名	開來港口	月日	公司
黎必達	NOBISTOR	日本	1月14	寶隆
利士碧琪	KRISTIN BAKKE	加拿大美國馬尼拉	1月14	鐵行
胡佛總統	PRES. HOOVER	舊金山馬尼拉	1月14	總統
大寶來	TAI POO LOY	曉喳新加坡	1月14	順昌
添美士	THEMIS	歐洲新加坡	1月14	多利順
飛剪	FLYING CLIPPER	新加坡	1月14	和捷
海南	HAINAN	日本	1月14	太平
亞杰士	AJAX	日本	1月14	太古
維珍妮亞萊克	VIRGINIA LYKES	美國	1月14	總統
永恒	EVERLIFE	日本上海	1月15	華夏
四川	SZECHUEN	基隆	1月15	太古
順泰	SHUN TAI	華北	1月15	[illegible]順
富拿亞奴拿	DONA AURORA	馬尼拉	1月15	美邦
培利士	PYRRHUS	英國新加坡	1月15	太古
亞比吉	ABBEKERK	日本	1月15	渣華
芬田	FERNFIELD	紐約洛杉磯	1月15	多利順
英超城	INCHSTUART	仰光	1月16	新興行
德士頓	DRESDEN	日本	1月16	捷成
樂生	LOK SANG	日本	1月16	渣甸
民興	ELSBETH	港外	1月16	順昌
芝保大士	TJIBODAS	東非	1月16	渣華
芝馬諾	TJIMANUK	日本	1月17	渣華
海利	HAI LEE	曉喳	1月17	多利順
浩生	HO SANG	加爾各答	1月17	渣甸
德生	TAK SANG	加爾各答新加坡	1月17	渣甸
三巴士	SAMBAS	金邊	1月17	渣華
忌連安	GLENEARN	日本	1月17	渣甸
珍美高	JAN MATEJKO	歐洲海防	1月17	華夏
柯利根丸	OREGON MARU	日本	1月17	太平
赫信士泰	HESSENSTEIN	歐洲新加坡	1月17	捷成
寶康	PO HANG	日本	1月17	福來
萬祿	VAN NOORT	紐西蘭	1月17	渣華
芝萬宜	TJIWANGI	印尼新加坡	1月18	渣華
花光丸	KAKO MARU	日本	1月18	東方
第十一東西丸	TOZAI MARU NO.11	新加坡	1月18	東方
沙利馬士基	SALLY MAERSK	西貢馬尼拉	1月18	捷成
達喜航	TAR HEEL MARINER	日本	1月18	美輪
天奇利	TANCRED	馬尼拉	1月19	多利順
沙昌蘭	SALSETTE	英國新加坡	1月19	鐵行
新蓮	SUNDA	歐洲新加坡	1月19	鐵行
美露士	MILOS	日本	1月19	天祥
多利多	TOREADOR	美國	1月19	多利順
濟州	CHEJU	曼谷	1月19	福來
高武丸	KOBU MARU	日本馬尼拉	1月19	美邦
平島丸	HIRASHIMA MARU	日本	1月19	巴拉多
金馬來	KARMALA	日本	1月19	鐵行
麗鋒	PIONEER MINX	美國馬尼拉	1月19	美輪
海揚	HERO	山打根	1月19	多利順
沃馬利亞	UMARIA	孟買新加坡	1月20	鐵行
吳臣總統	PRES. JACKSON	美國日本	1月20	總統
東后	EASTERN QUEEN	日本	1月20	渣甸
亞仙尼士	ALCINOUS	英國新加坡	1月20	太古
島根丸	SHIMANE MARU	日本	1月20	洛士利
多聞丸	TAMON MARU	日本	1月20	洛士利
亞丁	ADEN	華北	1月20	鐵行
芝利華	TJILUWAH	日本	1月21	渣華
海洋郵	OCEAN MAIL	菲律賓	1月21	福來
邊羅怡美利	LENEVERETT	日本	1月21	福來
華麗碧	VELEBIT	日本	1月21	華林
忌連佳	GLENGYLE	歐洲新加坡	1月21	渣甸
溫標倫總統	PRES. VAN BUREN	美國	1月21	總統
忌連福倫	GLENFRUIN	歐洲新加坡	1月21	渣甸
邦斯華利	BRONXVILLE	美國馬尼拉	1月21	銀行
大有丸	TAIYU MARU	日本	1月22	太平
高麗熊	KOREAN BEAR	美國馬尼拉	1月22	美輪
利奧威利	LEOVILLE	美國馬尼拉	1月22	多利順
亞利桑那丸	ARIZONA MARU	日本	1月22	東方
九州丸	KYUSHU MARU	日本	1月22	東方
照川丸	TERUKAWA MARU	日本	1月22	太平
漢陽	HANYANG	神戶	1月22	太古
邊廳	BENMHOR	歐洲新加坡	1月22	邊行
三崎丸	MISAKI MARU	日本	1月22	洛士利
施依丹	C. E. DANT	美國馬尼拉	1月22	渣甸
萬茂些亞	MONMOUTHSHIRE	日本	1月22	渣甸
得嘉保	TEGELBERG	日本	1月22	渣華
海明	HAI MENG	曼谷	1月22	多利順
名古屋丸	NAGOYA MARU	日本	1月23	巴拉多
亞那地馬士基	AGNETE MAERSK	日本	1月23	捷成
辰春丸	TATSUHVRU MARU	喀喇蚩	1月23	巴拉多
加利多丸	CALEDONIA MARU	美國	1月23	巴拉多
興立	HENRIK	山打根	1月24	多利順
海順	HELIOS	日本	1月24	多利順
明鋒	PIONEER MING	美國	1月24	美輪
岳蘭那	URLANA	日本	1月24	鐵行
愛斯賓	ESKBANK	東南非	1月24	銀行
亞迪治	ADIGE	意大利新加坡	1月24	天祥
沙賓士泰	SCHWABENSTEIN	歐洲新加坡	1月24	捷成
東泰	EASTERN ARGOSY	日本	1月24	渣甸
東方	EASTERN	日本	1月24	鐵行
海多	HALLVARD	上海	1月25	多利順
福州	FOO CHOW	門司上海	1月25	太古
拔丹	BATAAN	菲律賓	1月25	太古
寮國	LAOS	馬賽	1月25	法郵
士邦嘉	SIBONGA	歐洲新加坡	1月25	寶隆
大利年	TALLEYRAND	馬尼拉	1月25	多利順
亞蘆士	AROS	澳洲	1月25	天祥
亞奇利士	ACHILLES	歐洲新加坡	1月25	太古
多利賓	TOBAGO	美國馬尼拉	1月25	順昌
奧文吉	OMMENKERK	歐洲新加坡	1月25	渣華
亞洲	ASIA	意大利新加坡	1月25	天祥
嘉蘿	GAROET	歐洲新加坡	1月26	渣華
格蘭總統	PRES. GRANT	馬尼拉	1月26	總統
栗田丸	AWATA MARU	日本	1月26	天祥
蘇丹	SUDAN	日本	1月27	太平
富士丸	FUJI MARU	日本	1月27	太平
白嘉南總統	PRES. BUCHANAN	美國日本	1月27	總統

出口船期預告

歐洲線

船	名	開往港口	月日	公司
亞杰士	AJAX	利物浦格拉斯哥	1月15	太古
歌賦	CORFU	倫敦	1月15	鐵行
海南	HAINAN	安特衛普鹿特丹奧斯陸	1月15	太平
亞比吉	ABBEKERK	歐洲	1月16	渣華
德士頓	DRESDEN	安特衛普鹿特丹漢堡	1月17	捷成
忌連安	GLENEARN	倫敦鹿特丹漢堡	1月19	渣甸
西蘇士	CYCLOPS	利物浦格拉斯哥	1月20	太古
吳臣總統	PRES. JACKSON	馬賽熱那亞	1月21	總統
邊多倫	BENDORAN	歐洲	1月21	邊行
華麗碧	VELEBIT	歐洲	1月22	華林
亞丁	ADEN	歐洲	1月22	鐵行
軒露華	HANNOVER	安特衛普鹿特丹漢堡	1月23	捷成
萬茂些亞	MONMOUTHSHIRE	歐洲	1月25	渣甸
文尼斯亞士	MENESTHEUS	倫敦漢堡鹿特丹	1月25	太古
亞迪治	ADIGE	那不勒斯熱那亞的港	1月26	天祥
歐美亞士	EUMAEUS	利物浦都柏林	1月26	太古
栗田丸	AWATA MARU	歐洲	1月26	天祥
邊廳	BENMHOR	歐洲	1月27	邊行
白嘉南總統	PRES. BUCHAN	馬賽熱那亞	1月28	總統
亞洲	ASIA	意大利	1月28	天祥
伊沙士泰	ISARSTEIN	安特衛普鹿特丹漢堡	1月31	捷成
哥倫布城	CITY OF COLOMBO	倫敦漢堡鹿特丹	1月31	銀行
馬奇美	MARGUISIEN	歐洲	2月1	法郵
薩摩丸	SATSUMA MARU	利物浦漢堡鹿特丹	2月6	天祥
培利士	PYRRHUS	利物浦	2月6	太古
滿的威道丸	MONTEVIDEO MARU	歐洲	2月7	東方
奧地吉	OLDEKERK	歐洲	2月8	渣華
加提根些亞	CARDIGANSHIRE	歐洲	2月9	渣甸

印·巴·中東線

船	名	開往港口	月日	公司
歌賦	CORFU	科倫坡孟買	1月15	鐵行
海南	HAINAN	亞丁塞得港	1月15	太平
亞杰士	AJAX	亞丁	1月15	太古
亞比吉	ABBEKERK	亞丁塞得港	1月16	渣華
德士頓	DRESDEN	科倫坡	1月17	捷成
樂生	LOK SANG	加爾各答吉大港	1月19	渣甸
富達來	FULTALA	加爾各答	1月19	鐵行
忌連安	GLENEARN	亞丁	1月19	渣甸
西蘇士	CYCLOPS	亞丁塞得港	1月20	太古
邊多倫	BENDORAN	亞丁塞得港	1月21	邊行
吳臣總統	PRES. JACKSON	科倫坡孟買喀喇蚩	1月21	總統
華麗碧	VELEBIT	亞丁塞得港	1月22	華林
邊羅怡美利	LENEVERETT	加爾各答吉大港	1月22	福來
亞丁	ADEN	亞丁塞得港	1月22	鐵行
軒露華	HANNOVER	孟買亞丁塞得港	1月23	捷成
萬茂些亞	MONMOUTHSHIRE	亞丁塞得港	1月25	渣甸
文尼斯亞士	MENESTHEUS	亞丁	1月25	太古
岳蘭那	URLANA	孟買喀喇蚩	1月26	鐵行
柯地亞	ORDIA	加爾各答	1月26	鐵行
栗田丸	AWATA MARU	亞丁蘇彝士	1月26	天祥
亞迪治	ADIGE	亞丁	1月26	天祥
歐美亞士	EUMAEUS	亞丁	1月26	太古

東南亞線

船	名	開往港口	月日	公司
多利碌	TOHORO	西貢曼谷	1月14	順昌
夏威夷丸	HAWAII MARU	新加坡	1月14	東方
美福	MUI HOCK	曼谷	1月14	振盛行
東寶	TONG POH	新加坡雅加達三寶壟泗水	1月14	大豐行
哈域馬士基	HARTVIG MAERSK	新加坡	1月14	捷成
順盛	SHUN SHING	新加坡	1月15	捷順
利士碧琪	KRISTIN BAKKE	新加坡曉喳巴生	1月15	鐵行
廣東	KWANG TUNG	門司上海	1月15	太古
大寶來	TAI POO LOY	新加坡曉喳	1月15	順昌
歌賦	CORFU	新加坡	1月15	鐵行
海南	HAINAN	馬尼拉	1月15	太平
亞杰士	AJAX	新加坡	1月15	太古
華新	PRODUCE	曼谷	1月16	順昌
黎必達	NOBISTOR	新加坡	1月16	寶隆
亞比吉	ABBEKERK	新加坡	1月16	渣華
民興	ELSBETH	金邊	1月17	順昌
德士頓	DRESDEN	新加坡	1月17	捷成
芝馬諾	TJIMANUK	新加坡印尼	1月18	渣華
寶康	PO HANG	曼谷	1月18	福來
富達來	FULTALA	新加坡曉喳仰光	1月19	鐵行
美露士	MILOS	馬尼拉山打根	1月19	天祥
新寧	SUNNING	古晉詩巫	1月19	集盟
平島丸	HIRASHIMA MARU	曼谷	1月19	巴拉多
樂生	LOK SANG	新加坡曉喳	1月19	渣甸
忌連安	GLENEARN	新加坡	1月19	渣甸
三巴士	SIMBAS	金邊	1月20	渣華
海洋郵	OCEAN MAIL	馬尼拉	1月21	福來
吳臣總統	PRES. JACKSON	西貢新加坡曉喳	1月21	總統
華麗碧	VELEBIT	新加坡	1月22	華林

（右接出口船期預告）

船	名	開往港口	月日	公司
亞丁	ADEN	新加坡	1月22	鐵行
芝利華	TJILUWAH	新加坡印尼	1月22	渣華
邦斯華利	BRONXVILLE	新加坡曉喳巴生	1月22	銀行
邊羅怡美利	LENEVERETT	新加坡曉喳	1月22	福來
海揚	HERO	曼谷	1月22	多利順
軒露華	HANNOVER	新加坡	1月23	捷成
名古屋丸	NAGOYA MARU	新加坡印尼	1月23	巴拉多
九州丸	KYUSHU MARU	新加坡	1月23	東方
漢陽	HAN YANG	曼谷	1月23	太古
亞那地馬士基	AGNETE MAERSK	印尼	1月24	捷成
得嘉保	TEGELBERG	新加坡	1月24	渣華
東方	EASTERN	山打根	1月25	鐵行
海順	HELIOS	拉寶安古晉山打根	1月2	多利順
萬茂些亞	MONMOUTHSHIRE	星洲	1月25	渣甸
文尼斯亞士	MENESTHEUS	新加坡	1月25	太古
海華	HALLVARD	新加坡曉喳	1月26	多利順
歐美亞士	EUMAEUS	新加坡	1月26	太古
亞迪治	ADIGE	馬尼拉新加坡	1月26	天祥
栗田丸	AWATA MARU	新加坡	1月26	天祥
岳蘭那	URLANA	新加坡曉喳	1月26	鐵行
柯地亞	ORDIA	新加坡曉喳	1月26	鐵行
多利賓	TOBAGO	西貢曼谷	1月26	順昌

汕頭·上海·天津線

船	名	開往港口	月日	公司
萬祿	VAN NOORT	上海天津	1月19	渣華
德生	TAK SANG	上海	1月19	渣甸
岳州	YOCHOW	天津青島	1月23	太古

基隆·釜山·日本港口線

船	名	開往港口	月日	公司
加提根些亞	CARDIGANSHIRE	日本	1月14	渣甸
福建	FUKIEN	日本	1月15	太古
山君丸	YAMAKIMI MARU	日本	1月15	萬國
維珍妮亞萊克	VIRGINIA LYKES	日本	1月15	總統
羅斯	RUYS	日本	1月15	渣華
胡佛總統	PRES. HOOVER	日本	1月15	總統
飛剪	FLYING CLIPPER	基隆釜山日本	1月15	和捷
富拿亞奴拿	DONA AURORA	日本	1月16	美邦
四川	SZECHUEN	基隆	1月17	太古
海利	HAI LEE	日本	1月18	多利順
英超城	INCHSTUART	日本	1月18	新興行
第十一東西丸	TOZAI MARU NO.11	日本	1月18	東方
芝保大士	TJIBODAS	日本	1月18	渣華
達喜航	TAR HEEL MARINER	日本	1月18	美輪
赫信士泰	HESSENSTEIN	日本	1月18	捷成
花光丸	KAKO MARU	日本	1月18	東方
沙利馬士基	SALLY MAERSK	日本	1月19	捷成
德生	TAK SANG	日本	1月20	渣甸
浩生	HO SANG	日本	1月20	渣甸

非洲線

船	名	開往港口	月日	公司
夏威夷丸	HAWAII MARU	西南非	1月14	東方
哈域馬士基	HARTVIG MAERSK	西南非	1月14	捷成
海南	HAINAN	卡薩布蘭卡	1月15	太平
黎必達	NOBISTOR	西南非	1月16	寶隆
九州丸	KYUSHU MARU	東南非	1月23	東方
萬士百根	VAN SPILBERGEN	西非	1月23	渣華
得嘉保	TEGELBERG	南非	1月24	渣華

美洲線

船	名	開往港口	月日	公司
乾昇丸	KAN SHO MARU	美國	1月14	東來
維珍妮亞萊克	VIRGINIA LYKES	紐奧良	1月15	總統
山君丸	YAMAKIMI MARU	美國	1月15	萬國
胡佛總統	PRES. HOOVER	美國	1月15	總統
飛剪	FLYING CLIPPER	美國	1月15	和捷
芬田	FERNFIELD	美國	1月16	多利順
富拿亞奴拿	DONA AURORA	美國	1月16	美邦
花光丸	KAKO MARU	美國	1月18	東方
柯利根丸	OREGON MARU	美國	1月18	太平
達喜航	TAR HEEL MARINER	舊金山羅省	1月18	美輪
沙利馬士基	SALLY MAERSK	美國	1月19	捷成
天奇利	TANCRED	美國	1月20	多利順
高武丸	KOBU MARU	美國	1月20	美邦
麗鋒	PIONEER MINX	美國	1月20	美輪
島根丸	SHIMANE MARU	美國	1月21	洛士利
多聞丸	TAMON MARU	美國	1月21	洛士利
海洋郵	OCEAN MAIL	加拿大美國	1月21	福來
施依丹	C. E. DANT	美國	1月22	渣甸
溫標倫總統	PRES. VAN BUREN	美國	1月22	總統
高麗熊	KOREAN BEAR	美國	1月23	美輪
大有丸	TAIYU MARU	美國	1月23	太平
加利多丸	CALEDONIA MARU	美國	1月24	巴拉多
得嘉保	TEGELBERG	南美	1月24	渣華

澳洲線

船	名	開往港口	月日	公司
廣東	KWANGTUNG	西澳洲	1月15	太古
利士碧琪	KRISTIN BAKKE	澳洲	1月15	鐵行
芝罘	CHEFOO	南太平洋	1月17	太古
芝馬諾	TJIMANUK	新西蘭	1月18	渣華
太原	TAI YUAN	悉尼墨爾本	1月18	太古
美露士	MILOS	悉尼墨爾本	1月19	天祥
東后	EASTERN QUEEN	悉尼墨爾本	1月22	渣甸
金馬來	KARMALA	比利斯本悉尼墨爾本	1月22	鐵行
東泰	EASTERN ARGOSY	悉尼墨爾本	1月25	渣甸
東方	EASTERN	比利斯本悉尼	1月25	鐵行

今日明日出入口船隻

今日入口船隻

船	名	開來港口	停泊地點	公司
水星丸	SUISEI MARU（上午）	日本	B	東方
福建	FUKIEN（上午九時）	曼谷	B5	太古
廣東	KWANGTUNG（上午九時）	上海	B12	太古
桂石航	KEYSTONE MARINER（下午一時）	舊金山	A21	美輪
秋田丸	AKITA MARU（上午八時）	歐洲新加坡	A11	天祥
加提根些亞	CARDIGANSHIRE（上午九時）	歐洲新加坡	太古橋	渣甸
東寶	TONG POH（上午八時）	華北	B10	大豐行
夏伯加士	HARPAGUS（下午）	馬尼拉	A5	太平
岳州	YOCHOW（下午五時）	天津	B9	太古
夏利睦	HERMOD（上午）	斗湖	B19	多利順
多利碌	TOHORO（下午）	美國馬尼拉	北角橋	順昌
美福	MUIHOCK（上午十一時）	新加坡	油蔴地	振盛行

今日出口船隻

船	名	開往港口	停泊地點	公司
蘇丹	SUDAN（上午八時）	釜山日本	九龍倉橋	鐵行
備後丸	BINGO MARU（上午六時）	新加坡曉喳	B9	東來
德風	TWEED BREEZE（上午六時）	福州	油蔴地	華夏
鐵賓	TWEED BANK（下午）	日本	九龍塢	鐵行
永安	YUNG AN（下午）	高雄	油蔴地	集盟
加爾各答丸	CALCUTTA MARU（長早）	日本	A17	東方
成洋丸	SEIYO MARU（下午）	馬尼拉	B17	東方
依瑪蓮娜	IMERINA（上午六時）	西貢曼谷	B6	法郵
亞夫	HERVAR（下午）	古晉詩巫	B22	多利順
東美	EASTERN MAID（下午）	新加坡曉喳仰光加爾各答	九龍塢	渣甸
多江	TOURCOING（下午）	新加坡亞丁歐洲	A9	多利順
大福來	JULIANA（下午）	金邊	油蔴地	順昌
多寶多	TROUBADOUR（中午）	曼谷	A8	多利順
水星丸	SUISEI MARU（下午）	新加坡曉喳	B	東方

明日入口船隻

船	名	開來港口	停泊地點	公司
斯雲馬士基	SVEND MAERSK	波斯灣印度	B	捷成
麗雲士泰	RAVENSTEIN	日本	A3	捷成
乾昇丸	KENSHO MARU	日本	B	東來
夏威夷丸	HAWAII MARU	日本	A	東方
芝罘	CHEFOO	門司	B	太古
羅斯	RUYS	南非南美新加坡	A	渣華
哈域馬士基	HARTVIG MAERSK	日本	B	捷成
順盛	SHUN SHING	華北	油蔴地	捷順

明日出口船隻

船	名	開往港口	停泊地點	公司
顯生	HIN SANG	亞庇納閩山打根	B21	渣甸
桂石航	KEYSTONE MARINER	沖繩日本美國	A21	美輪
芝文定	TJIMENTENG	日本	A6	渣華
麗雲士泰	RAVENSTEIN	新加坡歐洲	A3	捷成
夏伯加士	HARPAGUS	美國	A5	太平
夏利睦	HERMOD	日本	B19	多利順

N.Y.K. LINE
日本郵船株式會社

天祥洋行總代理

栗田丸 "AWATA MARU" 準一月廿六日落貨 於一月卅日開行
星加坡、亞丁、蘇彝士、馬賽、倫敦、里斯本、漢堡、安德活、鹿達丹、不來梅

薩摩丸 "SATSUMA MARU" 準二月六日抵港 於二月卽日開行
星加坡、蘇彝士、安德活、漢堡、鹿達丹、丹吉爾、利物浦

三春丸 "MIHARU MARU" 準二月六日落貨 於二月卽日開行
星加坡、巴生、曉喳、仰光、吉大港、加爾各答

天祥洋行華人船務部啓 電話：五六一二一三
南洋貨載代理處 合記公司 德輔道中一二九號二樓 電話：四四一五五一

順盛 M.V. "SHUN SHING" 直航 星加坡
『兼收雪房貨』
一月十四日落貨 十五日下午開行
貨客搭船付貨請駕臨敝公司接洽
文咸西街六十八號 電話：四五九七八、四三六三四
捷順船務有限公司啓

星加坡 祺福船務公司
KIE HOCK SHIPPING CO., LTD. SINGAPORE
英旗快船 東寶 M.V. "TONG POH" 四千噸
一月十二日到 十三日落貨 十四日
直透開往 星加坡、耶加達、三寶壟、泗水。
香港總代理：永樂西街一○二號 大豐行有限公司啓
電話：四四一○四六、四三五九八、四三六○五

大福來 S.S. JULIANA 直往 金邊 一月十二日落貨 十二日下午開行
大寶來 S.S. TAIPOOLOY 直透 石叻、庇能（有客艙歡迎搭客） 一月十四、十五日落貨 十五日下午開行
華新 S.S. PRODUCE 直透 暹羅 一月十五、十六日落貨 十六日下午開行
民興 M.V. ELSBETH 直往 金邊 一月十六、十七日落貨 十七日下午開行
貨客惠顧請到干諾道西廿四號二樓本公司接洽 電話：四四二八五、四九六一一
順昌航業有限公司啓

國泰船務有限公司 星加坡
「永恒輪」M.V. "EVERLIFE"
由日本，上海來。
約於一月十五日抵港。
請收貨人速來本公司辦理提貨手續。
華夏企業有限公司啓。
畢打街十四號九樓。電話：三○三三一。

鐵行輪船公司
落貨日期

船名	上海	香港	開往港口
歌賦 CORFU	—	1月12-15日	倫敦
富達來 FULTALA	—	1月18-19日	石叻，庇能，仰光，加爾各答。
亞丁 ADEN	—	1月20-22日	倫敦
金馬來 KARMALA	—	1月21-22日	比利士畔，雪梨，墨爾砵(直航)
東方 EASTERN	1月15-16日	1月24-25日	山打根，澳洲各埠